重慶商務日報

Commercial Daily News
Chungking

呈特准掛號立券按照總包特別優益寄送之報紙

今日三出版張半

地址重慶市商會內　電報掛號〇五二三一　電話五五五六號　出版號第七千一百零五十七號

本報價目　零售每份四仙　每月一元　半年五元六角　全年十一元二角　外埠每月加郵費二角　郵票代洋十足收用

本報領得內政部警字第二三七六號、中執會中字第一五九十號登記證

北平天行健謹啟

購整批均極克己其願擔任四川全省分銷者尤所歡迎

上海河南路四九五號恒利大廈二層樓　興基公司謹啟

聚興誠銀行招考新生覆試揭曉

楊家愼　田嘉穀　黃中炳　劉存則
饒蔚文　黎文藻　方景容　婁詩勉
蕭君實　劉砮　謝重開　謝潮海
胡維

右正取十三名仰於五日內來行接洽入行保證手續幸勿自誤

熊正琴　張孝寬　楊德光　倪成祿
黃澤夏　蕭起衆　何中孚　呂崚卞
陳宗祜　王德榕

右備取十名遇正取生有缺額或在一年內本行需人時陸續甄選通知入行

商務印書館　教育雜誌復刊了

「十二月以前預定照半價計算升洋一元〇八分」

謹啓者：敝館前爲促進教育介紹學術起見，於清季宣統元年創刊教育什誌，繼續出版，先後凡二十三年未嘗中綴。不意民國二十一年之一月，上海忽遭「一二八」之變，敝館總廠及編譯所等因地處閘北，適當其衝，全部被燬，教育什誌遂不得不暫時停刊。今敝館出版工作，幸復舊觀，而教育救國又有刻不容緩之勢。爰提前復刊教育什誌，以冀爲推進民族復興運動之一助。玆定以本年九月爲教育什誌復刊之期，請定國內名流六十六人擔任本什誌特約撰述，並委託何炳松君主持編輯事務，尚祈國內教育專家，專門學者，寵錫宏文，時加指導，我國民族教育前途，實利賴之。謹布區區，伏維公鑒（商交）

重慶川鹽銀行

營業要目

放款　存款　押款　貼現　匯兌　押匯　保險　儲蓄　堆棧

資本　國幣二百萬元
總行　重慶新街口
分行　成都中新街　自流井八店街
辦事處　上海大川通內　江津迎恩門
代理處　漢口後花樓　萬縣鹽井巷
營業時間　午前九鐘起　午后三鐘止
電報　三七八〇
電話　經理室二七九　營業室二九〇　保險部二八九　儲蓄分部二八八

（換報）

四川美豐銀行儲蓄部

會計獨立　基金另撥

總部　重慶新街口
支部　重慶關廟街　上海九江路
分部　漢口鄱陽街　成都西東大街

四川新業銀行

營業概要

△專辦：存款　放款　貼現　匯兌　押匯……
△代辦：報關　運輸　保險　保管　收交……
△兼辦：各種儲蓄

通匯地點：
重慶總行（上陝西街）
涪陵新蜀公司辦事處（住潘家巷）
酆都新蜀公司辦事處（住商會內）
萬縣新蜀公司辦事處（住貫原路）
宜昌大吉公司（住濱江路廿七號）
漢口新蜀公司（住前花樓民生路）
上海怡和渝內義記（住四馬路）

重慶總行　電話　經理室五三八　營業室二五一　電報掛號〇二〇七

（換務）

四川商業銀行儲蓄部

四大特色　基金獨立　責任無限　利復優厚　手續便利

訂有儲蓄存款詳章歡迎索閱

重慶總行新街口電報掛號（九三四
萬縣分行二馬路電報掛號一五五七
宜昌辦事處漢帝廟電報掛號〇九三四
漢口辦事處鄱陽街電報掛號〇〇一八
上海辦事處四馬路電報掛號六七〇四

重慶總行電話　經理室一〇六　營業室五〇五　代理部五三五

代理處　南京　北平　天津　蘇州　沙市

（務換）

重慶市民銀行召集臨時股東會公告

爲公告事本銀行茲因重要事件亟待商決昨經本董事會開會決議定於八月十二日午刻在重慶上陝西街新建行址會議廳內召集臨時股東會除分別通知外恐有未週合行公告　務希本行各股東屆期準時到會爲要特此公告

重慶市民銀行董事會啓

江海銀行重慶分行

營業要目

兼營儲蓄　匯兌　押匯　存款　放款　貼現　押款　保管　收付　代理保險

資本　一次收足國幣一百萬元
行址　重慶曹家巷六十三號
電報　六一三三號有無線同
電話　經理室四一七號　營業室六零二號
總行　上海甯波路一零九號
營業時間　上午九點半至十二點　下午一點至三點

（交日）

四川地方銀行

營業要目

放款　存款　押款　貼現　押匯　匯兌　保管　信託

總行　重慶下陝西街
分行　成都東御街　萬縣疊花寺街
辦事處　宜漢大東門內正街

交款迅速　取費低廉　通匯各大埠

營業時間　六月一日到九月卅日止　上午　九點半至十二點　下午　一點至三點

（報換）

川康殖業銀行

禮券儲金

已經國民政府財政部備案奉到錢字第一七七八號批核准發行

本行禮券　式樣華麗　種類甚多　喜慶送禮咸宜

既可存儲生息　又可隨時兌現

是最高雅最經濟的禮物

川康殖業銀行重慶總行啓

（商交）

百靈水
是四時之護身聖藥
是暑季之救急仙丹
無論霍亂吐瀉心腹絞痛中寒中暑頭暈目眩胃呆食滯感冒風邪四時疫癘及一切危險痧症有藥到病除之功有起死回生之效居家旅行有備無患若購施貧乏造福無量唯重實最為雄辯惠顧諸君試驗比較後方知此藥之神妙也
每瓶一角二分
總發行所 重慶勸工局街二十六號 德昌堂

本報徵求照片
時人珍品 名勝古蹟

本報為充實內容提高讀者興趣起見擬徵求中外時人珍奇物品以及名勝古蹟各種照片如有願割愛者請即掛號逕交本報圖書剪報室一經選用酌給酬金每幀由五角起至十元止其不用者由本報掛號寄還此啓

重慶市私立實用高級商業中學校招生廣告
一、年級高中班一年級生七十名二年級插班生十名
二、性別男女兼收
三、報名自七月十五日起至二十八日止
四、攷試定七月二十九日午前八時起分別舉行
五、地點第三模範市場本校
六、詳章函索附郵票二分即寄
董長 甘典夔
校長 唐棣之 （地庚）

本日新聞題要
（國內）△大連會議閉幕后中日將再開正式會議△東南兩路軍猛攻長汀殘匪紛退瑞金△西南當局將開剿匪軍事會議
（國際）△德報評論東歐公約價值
（本省）△潘文華電告改道攻鷹龍山
（本市）△大小兩河水果幫糾紛
（經濟）△國絲海外市場被日獨佔
（體育）△明日中央公園舉行中西網球賽

國內要聞

大連會議閉幕後
中日將再開正式會議
日方以經濟貿易等為主案
我則以廢塘沽協定為條件

本報南京宥（二十六日）下午六時專電，交通界息 大連會議閉幕後，殷同宥（二十六日）由大連乘輪南返，向黃郛等報告，柴山等宥（二十六日）亦返長春，向關東軍司令報告開會結果，俟雙方同意後，再定期開正式會，地點將在北戴河北平大津山海關四地擇一舉行，屆時黃郛熊斌等均將前往出席折衝，聞日方以經濟貿易為主案，我則以廢除塘沽協定為交換條件，大連會議，係代表性質，未正式取決，雙方均以向政府請示為詞云云，

昨夜有月蝕
月面被蝕部分百分之六十七

本報南京宥（廿六日）專電，中央究研院天文所息，宥（廿六日）晚六時卅五分月行進地影中，遂生月蝕，是時月尚在地平線下，故不見蝕，迨八時三分月出時，月面已食，十分之一，至八時十五分，月面為地影所遮之部分，最大達月面百分之六十七，九時後漸復光明，至九時卅六分，遂復原狀，此次月蝕除新疆迪化外我國各地可直接見云，

北寧路快車又遇匪
天津二十六日電，敬（二十四日）晨，北寧四五次快車，由榆開平，九時四十分過秦皇島，行抵柳江鐵橋附近，突發現土匪五十餘名，開槍向列車射擊，司機人開足馬力馳過，匪仍繼續射擊，僅將二等車窗擊破數塊，幸未傷人，

張郡商談西京建設事
西安二十三日電，張繼偕許心武，二十二日視察城南一帶水利返省，二十三日與邵力子商西京建設事宜，

司法部決移犯殖邊
因新省急待開發

滬訊，司法行政部長羅文幹氏，自去歲赴新疆視察後，鑒於地廣人稀，寶藏豐富，乃決定移犯殖邊計畫，呈請行政院轉呈中央，旋經中央核准，允予施行，第以該省政局不穩，以致迄未實行，記者頃據確息，新省政變，自馬仲英退入俄境後，部下悉為盛世才解決，南疆回民偽政府，因份子複雜，消滅在即，現新建會對一切開發計畫，雖於溽暑中，仍在積極推進中，預料不久即可全部完成，呈政院參考，至移犯殖邊，羅部長亦與該會數度磋商不久亦將見諸實現云，

東南兩路軍猛攻長汀
殘匪紛退瑞金
匪區民衆多已來歸

本報福州宥（廿二日）下午六時專電 長汀匪部偽九軍團，因東南兩路軍進攻日猛，知難久守，刻正向瑞金撤退，迫令壯丁守城，我八八師及粵軍正挺進中，不日即可克服

南昌廿五日電，行營據贛皖邊區剿匪總司令劉報告，彭作一帶，經連日進剿，已無匪蹤，匪首先後被擒，匪區民衆，多已來歸，現正興築碉堡，并分期訓練剿匪義勇隊，

段祺瑞老矣
救國事業願讓後賢

上海二十五日航訊，黃郛辭職，華北外交緊張之際，段祺瑞適於此時赴廬山避暑，段係中與日方接近因緣較深之人物，如王揖唐等輩，冠蓋雲集是處，於是引起一般人之注意，甚有謂中央將畀段氏以某外交要職者，但據段氏之知友某，昨接段氏親筆函告，略謂其年近古稀，對於國事無能再有建樹，苟有利於國家，自當以私人資格，作庶人之議，備政府採納，且慮老至歲晚方將懺悔過去政治生涯，徒貽種種惡果，意冷心灰，不復當年意趣，豈以衰朽之年，再作馮婦，幸為我謝滬濱諸君子而謂之曰，段氏老也，救國事業常讓後賢云云，是可見此老無復出世想矣，

浙災情最重
賑委會調查

南京二十五日電，賑委會，調查全國災情，已復電者，有浙，贛，魯，鄂，皖，蘇，綏，冀，陝等省其中以浙江為最重，即會呈行政院，統籌救濟。

蔣定期檢閱
軍校教導總隊
京市暑期軍訓 蔣撥款助貧生

南京二十三日電，軍校教導總隊，自桂永清任總隊長，從新編練以來，行將一載，現蔣擬定期親自檢閱，特令唐生智於本週先行視查，並負責訓練，

又電，在京暑期學生軍練，成績極佳，經蔣調查貧苦學生二三十人，決撥款三千元補助繼續求學，

導淮入海
以後江北各縣可保永無水災
蘇省府實行

清江浦二十三日電，蘇省府以瀉淮河入海，水道路線勘定，工款五十萬已籌足，令淮陰，漣水，泗陽，沭陽，宿遷，阜甯等六縣長，即日在各該縣成立徵工處，每縣徵工夫二萬人，十月一日興工，六個月內完成，同時導淮二期工程，建築淮陰，邵伯二船閘，土工已竣，閘基水泥鋼骨工程，今開工，預定本年內完成，此後可收引淮濟運實效，江北各縣，將永無水災，

徐州發現漢代銅鏡
徐埠東鄉九區南澗莊西柳山上拾得銅鏡一面，掘地又得一面，黑光鑑人，照物欲生，背面鑄海獸葡萄駝虎朱雀玄武，及吾作實鏡漢家，據城經考古家鑒論為漢代銅鏡，嗣再赴原處察看，又掘出漢磚漢瓦多方，花紋篆字的是漢物，察得該處有古墓數口，嘉石雕有車馬人物，花紋工細，因地方保留，未便發掘，以上銅鏡漢磚，均由圖書館出資購得陳列，（二十二日）

接洽通車有功
偽奉路局長將升滿鐵後任理事

北平電，偽奉天鐵路局長宇佐美，因負責與我方接洽通車有功，日人即將正式任為滿鐵後任理事，偽國務總理鄭逆孝胥亦聘宇佐美為國務院高等顧問，至奉天鐵路總局長一職，將由佐藤任次郎伊澤道雄及佐原憲三八中，決定一人繼任，另據路訊，宇佐美自平瀋通車後，即巡視奉天境內所有各路，現宇已偕中島鶴託及佐藤書記官等，到達長春，即將與偽交通部辦理各路聯運事宜，（二十三）

華北農業合作會成立
章元善為辦事處主任

北平電，華北農業合作會，二十三日下午四時假政整會開成立會，到張伯苓，蔣夢麟，陶孟和，周貽春，史靖寰，秦德純，夏清貽，章元善等，推張伯苓為臨時主席，由章元善報告籌備經過，并宣讀組織章程，決議案如下，㈠委員任期一年者，為蔣夢麟，周作民，夏清貽，二年者為張伯苓，陶孟和，秦德純，三年者為周貽春，史靖寰，章元善，㈡推張伯苓為第一任主席，㈢辦事處組織細則，修正通過，㈣推章元善為辦事處主任，㈤推周清貽監視接收戰區救委會農賑組移交案卷，㈥呈政整會報告成立日期，並請發圖記，臨時動議，由辦事處主任草擬進行方案，提交下次會議討論，至六時散會，據章元善談，本人改二十七日赴陝，視察西北農村合作事宜，一月後始返平，在余離平期間，農業合作會辦事處事務，由各股負責，（廿三日）

冀保安隊決練成勁旅
天津電，全省保安處決設冀省府內，處長子分總務，經理，訓練，三科辦事，全省警團共編四百十八隊，以一年為限練成勁旅（廿二日）

華北戰區救委會實行結束情形
于學忠主席報告工作經過 續

項下，規定為治河，修路，修復公共建築，填平戰壕之

以工代賑

三項，計撥交河北察哈爾兩省，共計七十五萬餘元，維現尚未工竣，農賑組成立之初，僅能撥用各方捐款，調查準備而已，至公債押款撥交到會始克放手實施，計河北二十四縣，察哈爾九縣，成立互助社三千七百九十三社，貸款人十七萬九千餘人，放款一百四十一萬餘元，截至六月十五日止，已全部完竣，此為大略經過情形，本月工作，期間定六個月，如於必要時，得以延長，截至本年一月二十一日六個月期滿，惟時公債押款，方抬撥到，賑務正在進行，爰呈准行政院，延長兩個月，至三月廿一日，延期屆滿，時農賑方推至灤東，又添辦察哈爾長城以北各縣農賑正當事極繁之時，工賑則須守候春融，尚未着手，乃復呈准行政院，延長兩個月，至五月廿一日期滿時，急賑，農賑大部已竣，惟工賑計劃部份，尚有問題，且救濟戰區公債，票面四百萬元，財政限定須售八折以上，此時尚未售出，如經售出得款，則本會之工作未已，乃又呈准行政院，再延長二個月，此兩個月中，工賑計劃之一部份，經議定改為青龍灤七里無南新引河工程之用，歸河北省建設廳與華北水利委員會經辦，本會業已撥給款項，已竣工，諒尚需時，其債結束一部，承押

公債結束

各銀行，要求財部，歸入公債基金担保，方可商辦，經本會轉商財部，未荷許可，本會又請財部在滬發售，亦未得許，尤近始准電稱，倘貴會期滿結束，仍未售出，即不許發售，是本會無復延候之必要，當將本會結束辦法，電呈行政院，奉復照准，自應依限結束，除編印本會總報告書，彙誌詳情，分送查核外，謹先報告大略云云，

有俄機飛行
綏芬河畔逐日
日抗議不理

天津電，綏芬河外俄境四巴斯克，近築成極大飛機場，由伯力飛到俄新式轟炸機九架，輕便偵察機六架，每日沿中俄邊境飛行練習，駐綏芬河日特務機關長原田大尉，向當地俄領葉各洛夫抗議數次，俄方不理，練習如故，（二十一）

合作委會
接辦戰區農賑未了事項，及提倡農業合作之華北農業合作事業委員會，已定二十二日下午四時，在政整會舉行成立會，委員人選，黃郛委員長，由華山已電令政整會，聘任張伯苓，蔣夢麟，陶孟和，周貽青，史靖寰，秦德純，夏清貽，周作民，章元善等九人為委員政整會已將聘書發出，二十三日成立時，除周作民，秦德純，不克出席外，餘均與會云，（農）二十一日

三屆婦女會
汎太平洋
下月在檀島舉行
我國推三人赴會

上海二十六日電，第三屆汎太平洋婦女協會，定下月佳（九日）或養（二十二日）在檀香山舉行中國婦女協會，推高君珊女士，金龍夫人，羅家倫夫人，三人為出席代表，定艷（二十九日）啓程赴檀，

攷察司法
覃振遊歐陸

倫敦訊，中國國民政府司法院副院長覃振今日語字林報訪員，謂此次赴歐陸與英國，志在考察歐洲之監獄與司法制，渠曾寓法六星期，考察法國之刑律，並參觀法院之審案，法之刑律固可嘉尚，然太繁瑣，且太偏重學理，中國新時代之司法制，以歐陸制為根據，今當以英國所習用者加以修正云，覃氏擬寓英三星期，訪問英法相桑基勳爵，參觀各法院，並希望與英外相西門一晤，覃氏對英遴選有經驗之律師任法官之制，嘖嘖稱美，謂較歐洲制為佳，覃氏承認中國法官之任用，有失宜處，惟現已從事改善彼等之地位，並使彼等之職位獲有保障，又謂上海特區法院於不良之環境中產生，困難自所難免，渠希望一九三六年成立該法院新協定時，各國能允廢棄領事裁判權云，覃氏離英後，尚將赴德意美等國考察一切，豫計回國日期，當在十一月間，（十九日）

分部互用兒童教科書
開創國語教科書的新紀元

採用本教科書者鑒：

這是編制最新的國語教科書；是分部的，可以互用的。

我中華民國轄地遼闊，包含着長江流域（中部）珠江流域和閩江流域（南部）及黃河流域和黑龍江流域（北部）。這流域和那流域的自然現象與生活狀況都各有不同，因之各流域兒童的經驗亦各有差異。編者為求分別適應各流域的兒童經驗，就把「初級小學校用的國語教科書」分編三部，計兒童中部國語八冊兒童南部國語八冊兒童北部國語八冊，各按各該流域實際的自然現象與生活狀況，並遵照教育部新課程標準，分別切實編纂。各流域的初級小學可以採用各該流域者作國語課本，以求兒童經驗的適合和學習心理的適合；兼可採用他流域者為國語科的補充讀本，以求兒童智力的擴大，並增進兒童學習的興趣。這是本新科書編制的目的，也就是本教科書產生的真意義。

至編制方式力求新穎，課文與練習並重，文字與圖畫兼施。每冊全文組織成一個大單元，從一個大單元中分作若干個小單元；前一冊的一個大單元又和後一冊的一個大單元銜接一氣，各以各該流域實際的兒童生活為出發點，竭力避免虛妄，神祕，怪誕諸弊害。

本教科書由編者和助編者們各就各該流域經過多次的實驗，教學的效果，頗覺顯著。謹以此貢獻給初等教育，作為兒童年的新禮物！教學的效果究竟怎樣？還請採用者多多指教。

樣本函索即寄

重慶方家什字 雪廬書社 兒童書局 陳鶴琴 啓

上 天寶成
本樓創辦歷十餘年叠謀便利 顧主特在中陝西街建築西式樓房現已告成先行交易擇吉開幕舊店仍在半邊街照常營業
本樓所出之金銀首飾質底十足早經各界贊美今又添聘中浙技師工作較精亦求精無巧不無力求時髦
最近製造聚鑽銀各種首飾價廉物美務希惠顧

總店陝中 支店長安寺 電話號碼肆百

浙江 景昌銀
精造金銀首飾 鑲嵌珠寶鑽石 專製中西器皿
本樓電話號碼陸

海銀樓
今日十足赤金價　售出一百三十元　收進一百二十六元
西三牛角街邊街八十
江漢銀樓
收買銀沙赤金
今日金價　售出壹百三十二元　收進壹百二十六元

德國治淋聖藥
樂的能
新老白濁一盒斷根
白濁不治，足以喪失其身，無論新老白濁，誤服劣藥，及施用手術，所無效者，唯有內服德國療淋劑「樂的能」，殺菌滅淋，利尿鎮痛，立服立效
主治　淋濁　腫痛　急慢　新老　白濁
特製樂的能
新星藥行

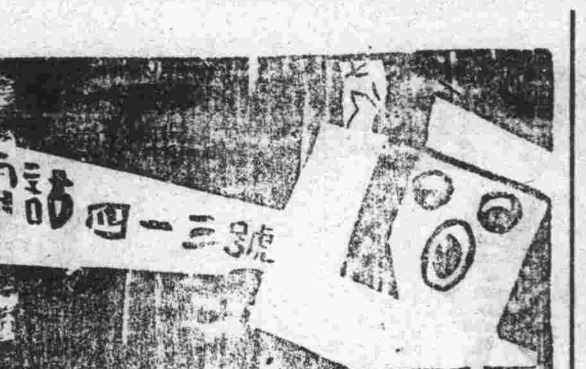

信成裕
綢緞　洋貨
新到夏季衣料一律賤價歡迎並設廉價部自六月二十七日起五折至九折硬有買一尺送一尺之便宜時期無多購者從速（商交）
地點陝西街

瘡癬癩疥著膚即靈
妙特靈
皮膚特效
脚趾濕癢　祇須一點
上海漢口路四十六號新星西藥行獨家經理
重慶新豐街華洋大藥房經售

西南當局將開 剿匪軍事會議
各將領紛集廣州　楊德昭勸胡入京

本報廣州宥（廿二日）下午六時專電，粵軍黃任寰各部雖離開到前方勦匪，陳濟棠為大舉入贛計，閩確將於最近召集南路各將領在廣州舉行軍事會議，討論攻剿計劃，

南京二十五日電，西南各軍事當局擬定舉行軍事會議，所有西南各將領，均紛紛蒞集廣州，出席參加，南路指揮代表楊德昭，亦由滬趕回羊城出席，據該路駐京辦事處消息，此次會議，對剿匪事宜，有所商討，蓋目前贛匪，已臨末日，亟應乘機消滅，以除後患，楊氏南行時，中央某要人，託其向胡展堂敦勸，於出洋前來京一行，交換意見，

及電，胡漢民如同意出洋，中央將撥發旅費百萬，并明令給予尊崇名義，以示優渥黨國元老之義，

蔣伯誠定日內飛漳

福州二十五日電，蔣伯誠定日內由港飛漳，與蔣鼎文傳達赴粵經過並討論東南兩路會攻汀甯機宜，再返粵長期留駐聯絡軍事，

南京二十五日電，五省剿匪極順利，閩匪在長汀各縣，限期兩個月內收復，赤匪雖仍想極力掙扎，作困獸鬥，然實力損失過鉅，內部時起內鬨，更因各路剿匪軍實行封鎖區政策之後，收效尤鉅，故已成強弩之末，若各路剿匪軍實行合力圍剿，於相當時間內剿匪軍事當可告一段落，閩贛各省已經收復之匪區，經積極復興之結果，現已漸臻繁榮，

吳姚兩師擊破匪巢

漢口廿五日電，軍息，偽念五軍主力，自十八日在白安山經我吳克仁師擊潰，是夜復回竄楊家店萬家店以西老集，我姚東藩師，十八日進至龍池畓家溝，將匪巢盡數搗毀後，十九日清晨續向岳家溝以南搜剿，遇匪小股約二百餘人，當被擊潰，午刻與匪主力遭遇，經姚師全線出擊，血戰四小時，斃匪五百餘人，奪獲偽旗六面，槍枝百餘，匪即退踞附近各山，姚師正續行搜剿，吳師正北進夾擊中，

西路通報贛西匪情

長沙二十五日電，西路剿匪總部，十九日通報贛西最近匪情，（甲）頃據投誠匪兵供稱，偽一三五軍團均竄抵泰和萬載與國交界之洞河坑上把下村一帶，（乙）蔡匪會文殘部及偽獨立團紅軍學校遊擊隊等四千餘人，槍三千餘枝，機槍四五十挺，竄擾湛口，現大部竄踞湛口，一部竄早禾市，情形極狼狽，特聞等語，

崇安匪被殲二百餘

福州二十五日電，張鑾基部進剿崇安殘匪，在西妻橋地方遇匪數千，即開始接觸，激戰數日，匪被殲二百餘，我方亦微有傷亡，現仍在劇戰中，

步行全國航空宣傳團
頃在滬宣傳隨即赴浙　預計二年半周遊全國

上海廿三日函云，九一八東北抗日志士陳正龍等所組織之國民促進航空救國步行全國宣傳團，將定期赴浙，茲誌詳情如下，

組織經過　該團團長陳正龍，為前東北國民救國軍前敵總指揮部獨立梯團團長，因塘沽協定簽訂後，壯志難伸，故約集同團湘籍同志黃必元，鍾情冷，彭鏡魂，高雲，顧思義，楊鑫華，范中甫，范守志，丁人傑，李逸然，等赴京，於五月一日在京籌備航空救國宣傳團，六月間蒙中央核准，

預定行程　該團所定之行程為京滬路，自京至滬，由滬沿滬杭甬鐵路至杭州，經浙江全省至江蘇，安徽，江西，湖北，河南，山西，陝西，甘肅，甯夏，青海，西藏，蒙古，綏遠，察哈爾，河北，山東，福建，廣東，廣西，雲南，貴州，湖南，四川，沿長江東下返京，以縣為單位，遇鄉村亦同樣宣傳，

所抱宗旨　昨據該團團長陳正龍對記者稱，吾儕自東北歸來後，鑒於國軍之失敗，純為不能抵抗飛機，致受屠殺，故欲救國家，惟從事航空之建設，庶足紓國難，因此集合同志，發起組織步行宣傳團，期喚醒同胞，發奮圖強，所有經費，一概自備，沿途並不募捐，

宣傳要點　㈠東北作戰經過，㈡失敗原因，㈢空軍於國防之關係，此次周行全國之行程時期規定為二年半，自本年六月起，至二十五年年終止，必要時延長之，並視各地民衆，能否以認識及實現，再定時間之久暫，至少目標，使人民捐資政府擴充空防，

定期赴浙　來滬後，受市黨部指導在民教館，小世界，共和戲院，福安遊藝場，等宣傳，現正請求航空協會，向租界磋商通融宣傳，陳團長又謂本團赴小世界貼標語後，隔日前往，所有各項標語，均已被撕，吾人對此，頗感痛心，初意以為都市人民，對於國難情形，及愛國觀念，較勝於農村，而竟大謬不然，誠令人百思不解，本團現特呈請市黨部設法糾正，一待租界宣傳完畢，即赴浙江，故留滬尚須一二週，

宣傳標語　該團制定之文字宣傳品，除宣言告同胞書外，（已見報載）標語為㈠遵行總理遺教，促進航空救國，㈡輔助政府，實現航空救國的計劃，㈢促進航空事業，是復興中華民族的先聲，㈣全國同胞，應一致實現航空救國的政策，㈤大家一致聯合起來，促進航空救國，㈥促進航空事業，是抵抗帝國主義良策，㈦擴大空軍實力，是國防上最重大的任務，㈧發展民用航空，是交通上最大的建設，

汪在外部紀念週 講演破落戶與暴發戶（續）

如纏小脚，打屁股等等，纏小脚，日本人雖然沒有模做，至於打屁股，在刑法未改良以前，可不也是一樣的殘酷，然則為什麼今日日本會強到這樣地步，中國會弱到這樣地步呢，我以為解答此問題，比較的緊要，因為國難的由來和解的方法，或者於解答這個問題，可以發現得一些出來，我欲解答這個問題，先做個比方，中國是破落戶，日本是暴發戶，每一個中國人都會說，自已是一個大國，又是一個古國，所謂大，便是地方之廣，人民之衆，所謂古便是有四千年的文化，至於最近百年來，經濟文化樣樣落後，那又是眼見的事實，無可隱諱的，這種以往的光榮，和眼前日墮落，合併起來，恰恰成了一個破落戶的心理，凡是破落戶的子弟，他的門楣，總有些光祿第，太史第之類，他的祠堂總有油炸鬼式的旗杆，他的住宅，雖然陳舊不堪，腐敗無秩序，但也是廓廓大大的，他的家裏，當然有些破銅爛鐵，叫做周彝商鼎，他的祖宗神像，個個都是蟒袍綠帶，煊赫異常，所以這些破落戶的子弟，即使眼前破落，但他的心裏卻滿貯着過去的光榮，以為目前雖然時衰運敗，我的家世是很高貴的，根基是很厚的，因此不期然而然的發成一種驕傲心理，這種心理，是很可惡的，也是很可恥的，他不是為現在而驕傲，乃是為過去而驕傲，這種驕傲的心理，又發生兩樣結果，其一是沒有誠意的比較，其二是沒有誠意的努力，為什麼沒有誠意的比較呢，因為他存了一種驕傲的心理，以為自已祖宗傳來的事物，都是頂刮刮的，明明一件事物自已的遠不如人，也偏要說是自已的好，例如近代發明的醫學，他們會說不如他們老祖宗的黃帝內經以及醫宗金鑑，為什麼沒有誠意的努力呢，也是因為存了一種驕傲的心理，以為我有我們的法子，我們的法子，用了四千多年，到現在還有四萬萬人口之衆，我們何必惱，又何必愁所以每到危急存亡的時候仍然抱着聽天由命的觀念，（未完）

國際要聞

德報評論 東歐公約價值
實大有利於俄　可注全力對日

柏林波森日報今日于其封面登載重要論文，陳述東歐公約與遠東時局之關係，該報聲言，此種奇偉之公約，一如法國及蘇俄所主張，實涉及遠東時局，所有要點，尤與日本有特別關係，該報並謂，以蘇俄論，此項公約及其對法關係，能為人所贊同者，因以其目的在蘇俄鑒於日後與日本之衝突終不可免，故不得不努力於鞏固後方，以免首尾受敵，此人人所知者也，使此公約完成，則蘇俄之計已售，此後可無後顧之憂矣，惟猶有重要之點，即此目的，非得法國之實力援助，不能完成，更由日本觀點而論，則此公約成立後，將有下述數效果，東歐公約簽字國，連同波羅的海諸國及波蘭，德國，捷克，在內，將保障蘇俄於遠東發生戰事時，不襲擊其後方，此外在法俄條約中，法國并曾明白担保各簽字國必須實踐其允諾，故法國在此種立場，不啻為蘇俄之監護人，使蘇俄得以盡力東向而無須顧慮及歐洲諸鄰國之踐其足趾，因此東歐協定實大有利於蘇俄俾可注其全力以對付日本，故以德國之立場而論，此種涉及日俄衝突之糾紛，無論其為直接或間接，均須避免之云云，（二十日）

俄外長決與北歐諸國談判
邀其加入東歐公約　波蘭仍取觀望態度

里加電據莫斯科消息，蘇聯外交委員李維諾夫因已決定與斯干的那維亞半島諸國（即瑞典丹麥挪威）談判請其參加東方羅加諾公約，一俟取得波羅的海諸國諒解後，當邀請斯干的那維亞諸國參加訂結此項公約之談判，又最近波蘭外長柏克上校將赴愛沙尼亞京城，七月二十五日返國時，當在里加停留，波羅的海諸國及波蘭報紙對此均多加以評論，就各報論調，柏克對於東歐羅加諾公約之態度，似將有所變更，惟具體辦法，則須俟柏克與波羅的海諸國代表談話後，方可決定也，（二十一日）

華沙電，波蘭政府對東歐互助公約計畫，取觀望態度，法國輿論頗以為憂，頃此間半官式之伊斯克拉通信社發表消息，對法國輿論表示抗議，該通信社以為波蘭與法國之關係，為波蘭外交政策最重要因素之一，波蘭決不以任何外交手腕，減少兩國關係之力量，該通訊社最後謂，波蘭亦常與德國維持友善關係，其友善之程度，至少常與法德關係相等云，

土兵擊斃英人案
由土閣出資撫卹了結

倫敦二十五日電，英國海軍軍官三人，架班船駛淀於土爾基海岸，因誤會致遭土守卒開槍擊斃一人，此案業已結束，土爾基內閣自動提議，出資撫卹斃命英軍官家屬。

日新閣召開 二次五相會
續議外交及國防

東京二十三日電，岡田首相會於第一次五相會議席上，聽取大角海相與廣田外相於前內閣該項會議之說明，彼此交換意見，其後駐美大使齋藤博歸國，將美國對於海軍會議之意向，及其對「滿洲國」之態度等等情形，詳盡報告，是以於二十五日內閣議後，召集第二次五相會議，將以前內閣時代五相會議之內容節目，繼續向大角海相與廣田外相詢問，並以一九三五年之海軍軍縮會議為中心，關於日本外交及國防方略，均須繼續協議云，

美總統宣言 積極建造軍艦
空防調查報告書發表

紐約電羅斯福總統今日在好斯登巡艦宣言，謂美國將照條約所許之範圍，積極建造軍艦，此種程序，約須三四年完成云，同時華盛頓路透社電稱，美國陸軍部所指派特別航空委員會現已繕具報告書，主張請國會撥款購置新飛機一千架，供陸軍航空隊之用，此議如獲核准，則美國陸軍平時最低空軍力量將為飛機二千三百二十架，（二十二日）

華盛頓電軍民聯合調查委員，研究美國空防報告，已由該委員會主席裴開爾向陸軍部長鄧恩提出，其中最要之建議，即為美國陸軍航空隊至少應派遣一隊在阿拉斯加演習常年飛行，遠東現狀如此，而美國海陸軍近復有在亞留申羣島開闢飛行根據地之議，因此陸軍飛行人員前往阿拉斯加實習之建議遂引起深切之注意，調查委員會報告，認陸軍飛行隊不甚滿意，有改組之必要，俾得成為世界上最強之空軍，該報告稱，美國海軍及民營航空可稱無敵，惟陸軍飛行隊相差甚遠，其咎概在國會之遷延云，調查委員會由人民代表六人及陸軍軍官五人組成，主席裴開爾曾任戰時陸長，該委員會宣稱，現狀嚴重，未容忽視，因提出建議如下，㈠決定國家航空永久政策，㈡擴充陸軍航空隊至飛機二千三百二十架，㈢保存現在制度，但陸軍與空軍須有更密切之聯絡，惟合併海陸軍之航空隊，另行設置航空部，則認為經費過鉅，不切實用，㈣鼓勵飛機製造業，並准其從速發展，以適合戰時之需求，㈤修改空軍內部組織，如增加航空人員之飛行鐘點，自每年一百二十句鐘或二百句鐘至三百句鐘，並添置適用飛機上之設備，以備增加冒險飛行訓練之用，㈥制定改善實驗及發展之寬大政策，㈦增加航空隊軍官四百零三人，調查報告稱，空軍擔任航空郵運時失事之教訓，頗有價值，空軍担任航空郵運一月，罹難員喪生者共十二人，但該報告讚美空軍在惡劣狀況下服務之勇氣，此間咸信調查報告將為空軍新政策之根據，該報告大部份由裴開爾經三月之詳細研究後擬就，在此期間，調查委員會會員視察空軍根據地，調查案卷，及聽取證人意見，頗為繁劇，委員會於四月十日成立，四月十七日開始實際工作，十月前猶從事調查，證人被訊者有李根巴區大佐等多人，李氏為戰時名飛行家，謂美國飛機工業需時七月，始能符合戰時需求，林白前因不滿政府取消航空郵運合同，曾拒絕參加委員會，惟亦接受委員會之邀請，陳述意見，（二十二日）

電療萬能
本院備有愛克斯光，蘇魯古斯燈，透熱器，柯羅梅亞燈，太陽燈，及其他各種最新式電療器，無論內外皮膚，花柳，產婦，耳，鼻，喉之疾，及藥石不治之各種疑難雜症，一經本院之專門診斷，分別治療，無不着手成春，功效立見，是與藥物療法不同之特點，他如面斑，雀班，禿頭（癩子）等症，一經電療，亦有驚人之特效，病患諸君，幸注意焉，備有說明書，函索即寄
重慶電療院啓（固二三版）
院址　蓮花池　電話　一七五號

人人穩得壹萬圓
每月存少數　他年得鉅款　不覺困難　何等安閒
欲到達上項目的請即向重慶平民銀行接洽
地址　陝西街　都郵街　商業場　江北正街

（招請各地分銷處）
外縣函購一切寄費由敝處負擔
本埠代售處上陝西街晉川興參茸號

香風陣陣來

金頭香水
天下馳名
分開士米、依克蘭兩種裝璜美
麗精緻香氣幽雅宜人灑滴衣
巾經久不散

美商 上海棕欖公司啟 廣東路五一號

EP-134

重慶振亞鑵頭公司出品

橘羹

是夏天唯一消暑的上等清涼食品

功效　生津止渴化痰除溼為旅行家居必需食品

特色　色味鮮美超越任何舶品之上久為社會人士所公認

製法　排氣消毒復經高溫殺菌化學檢查保證衛生

食法　冷熱兩食均可或將原罐溫至極熱及冰後食之其味更鮮美無比

（日交）

啓者小記開設小樑子上街自貿參茸燕桂龜鹿阿膠宣紙名筆印泥屏對鐫刻石印以來價廉物美久為各界賜顧無任感盼茲因推廣營業便利往來起見特設支店於打銅街大什字口如蒙各界諸君惠顧格外克已歡迎

（日交）

[illegible]

本公司經售孔雀牌碗青（一名磁墨即養化鈷）墨鶴牌N紅字金水等磁用原料歷有年所夙荷各省窯戶磁商贊許樂用信譽卓著茲因孔雀牌碗青自一九三四年起在中國境內歸本公司獨家經理此後

熊梓和聲明失據啓事

啓者於七月十五日朱處長大為出有憑條一支計取田賦公債一萬元批明截去第一期本息限一週內領取未書抬頭殊梓利攜回交與平上遺失隨即向朱處長聲明止交並向官廳存案無論中外人等拾得均作廢紙無效此啓

（地辛）

永川縣袁德新啓事

德新昨年收得來蘇場伍奎光交來一千五百元田價執照一張票面註明二十二年廢曆二月底無息交付除兩次批明交付六百元外尚存九百元未收茲因執照遺失特登報聲明嗣後如發現伍奎光二十二年二月底一千五百元田價執照作為廢紙此啓

（午地戊）

一二四五

曹金綸君之公子

腹大如鼓肌瘦面黃

大半父母聽了這樣病症都會說這是消化病或蟲病的症候啊不錯也許是的但是他們究竟知否治小兒消化病蟲病以及一切腸胃病最有效最安全最易服的藥品無過于嬰孩自己藥片凡小兒尋常疾病他藥失效而此藥片獨奏奇功環球父母已是屢試屢驗即如天津復興莊學堂地五條胡同曹君金綸亦其一也曹君書云『小兒從寶因哺乳失宜致患疳積腹大如鼓肌瘦面黃眠睡不安時時啼哭累藥無效乃從友人介紹試服嬰孩自己藥片腹脹漸消體力增益面色轉佳不久即告全愈迄今猶甚壯健也』嬰孩自己藥片爲著名韋廉士醫生家用良藥之一如尊處無從購買可向上海江西路四五一號韋廉士醫生藥局函購每瓶七角六瓶三元五角郵費不取

最毒婦人心乎

日否此荒誕不經之談也夫世界之所以爲世界原是集合善惡[illegible]暴而成對於男子不能一概而論則對於女人自亦不能一概而論也所可斷言者性暴之人大抵皆爲肝經失調大便祕結之弊

韋廉士紅色清導丸平肝導滯効大性和祇要臨睡吞服一二丸體內毒質一夜清除而却不感絲毫絞痛之苦峻瀉之弊或上癮之虞是誠盡美盡善之利導良劑也

價目每瓶七角六瓶三元五角郵費不取

遠東總發行上海江西路四五一號韋廉士醫生藥局

各埠藥房均有出售

一二四六

病家弱者之最佳指導

何不聽從他們的忠告

身體健康已到危險地步試驗非其時矣虛耗金錢非其時矣必須立即覓得對症之良藥欲知何者爲對症之良藥則他人治愈相同病症之經驗實最佳之指導也茲有兩項消息其所述經驗遠非常人之經驗乃醫家之經驗即楊伯衡醫生與勞鶴鳴醫生是也

楊醫生係上海高明國醫現任仁濟善堂醫員寓新大沽路永慶坊三弄其來書云『僕診務繁勞以致身體日弱飲食減少大便時常乃購服貴局韋廉士醫生紅色補丸體力日增飲食漸旺大便日必一次誠良藥也聊書數語以證是藥之靈效特此即頌

大安　　楊伯衡頓』

勞醫生係紹興著名牙醫設診所于紹興水澄巷其來書云『僕業牙科廿餘年近來身體忽覺不支精力疲倦精神困憊敝友沈君煥庭勸服韋廉士醫生紅色補丸不數日匪特精神復原即舊有宿疾亦漸輕減誠無敵良劑也感激之餘耑此鳴謝并頌

道安　　勞鶴鳴敬啓』

血清而強是爲健康祕訣韋廉士醫生紅色補丸清血強血生血服一劑有一劑之功故能愈病強身如許奇妙凡血虧腦弱食滯早老瘰疾痲瘋婦科各症均善治之　各藥房皆有出售或直向上海江西路四五一號韋廉士醫生藥局購備每瓶一元五角六瓶八元郵費不取

第七期 航空公路建設獎券

五十萬元 人人可得

立致鉅富之機會

八月三十一日

在上海逸園當衆開獎

售券處
四川總經理
重慶模範場
鈞記公司
以及各大銀行各大錢莊商號

國民政府航空公路建設獎券辦事處發行
上海愛多亞路一八三至九號

大贈送家庭須備婦科必讀函索者附郵票一分卽寄

黑鷄白鳳丸主治

經血不調趕前錯後，白帶過多經行腹痛，心忙心跳，久不生育，子宮寒冷，腰腿筋骨疼痛，久患小產，腹內有病塊者，頭迷四肢無力，胸膈膨悶飲食少進，夜不安眠，睡多惡夢者，氣虛虧血咳嗽痰喘，時愈時犯，如同邪病，因生氣或房事所傷，以致崩漏者，午後發燒者，凡患經血，各症服之，效力絕大，萬試萬靈，雖老婦服之，亦能生子，可謂婦女第一聖藥也。

價值特長區別

上海韓奇逢大醫士之黑鷄白鳳丸行銷全國遠近馳名到處歡迎有口皆碑全國分公司五十餘處非一般普通婦科的藥所可比……

黑鷄白鳳丸是上海韓奇逢大醫士用化學配製成藥，粒小而收效大，外褂糖衣容易吞服不像蜜丸子腐敗藥，故而特長也……

烏鷄白鳳丸是普通的局方，家家藥舖所能配，黑鷄白鳳丸是上海韓奇逢大醫士所發明，他人不得仿造，眞正的上海韓奇逢大醫士黑雞白鳳丸係長方黑扁盒前面有黑鷄白鳳丸之商標並中央衛生試驗所化驗韓奇逢藥房有限公司字樣後面有韓奇逢之像

代售處 順慶小東街幷州參茸布莊

本公司招請各埠代理詳章函索卽寄

購買黑鷄白鳳丸者萬分注意

每盒五元 每打五十元 外埠函購郵費在內

總公司上海英租界芝罘路五十七號

駐重慶韓奇逢藥房股份有限公司

地址 重慶下陝西街廣晉祓樓上

重慶代售處 商業場西大街三盛全 小樑子謙怡參茸莊 商業場晉吉泰

律師趙偉代表王傳光國緊要啓事

逕啓者頃據王傳光國面稱先夫王紹軒逝世數載微有遺產茲以子女漸次成年特於本年七月十五日請憑族戚在場將氏夫遺產除與繼母王林氏提留養膳費外其餘動產不動產配作九股均分氏自提留一股其餘八股分授子女八人計孟甫蔭槐仲君壽鳴大光蔭棠大莊蔭桐等各得一股至信通錢莊謙吉紗號氏家所占股本刻因分授產業均已批簿下夥此後氏家卽與兩號脫離股合夥關係請求證明一切並代存案登報等語前來本律師查核無異除於王傳光國分授合同蓋章證明並具呈巴縣地方法院備案存查外合亟代爲登報聲明如右

事務所管家巷十三號 電話四八八號 (地辛)

今日赤金價 售出 一百三十一元正 收進 一百二十七元正

……收買鎔沙完金如蒙惠顧竭誠歡迎恐未週知特此敬啓

春

將軍丹 桑菊飲 銀翹散 午時茶 西牛黃 膏丹丸散膠酒花目繁多不及備載參茸燕桂一切俱全凡蒙賜顧請認本記招牌不誤 (日換)

本舖開設重慶城內華光樓街

……特此登報週知

正副理事長 郭文欽 康心如 常務理事 康心之 張子黎 盧澗泉 鄒俠丹 任望南生 理事 廖勷之 劉航琛 楊粲三 周宜甫 吳受彤 陳梓材 候補理事 梅孝威 龔龍驤 連智臨 何北衡 監察 石體元 潘昌猷 胡浚泉 甘典夔 李翰丞 候補監察 陳罷 李桂臣 (報換)

注意 阿墨林 癬溼藥水 冒牌劣藥

查近來市上發現僞造「阿墨林」癬溼藥水甚多裝璜較劣盒紙及印刷均粗糙模糊茲爲防除奸商以僞品劣藥害人起見卽日起凡向上海總經理百昌行或各大藥房及重慶經理華通藥房批購眞貨「阿墨林」藥水均有下列兩記號務請認明勿誤

對於僞造機關敝行除已派專員在各埠秘密查究外並登載上海各報懸賞緝拿在案幸各同業切勿貪利購進冒牌劣藥致干訟累

上海百昌行啓 (交日)

全川總經理重慶華通藥房 住中大樑子

此處另加凹凸版財頭

此處另加英文RELIANCE小孔眼字樣

腎虧百病生

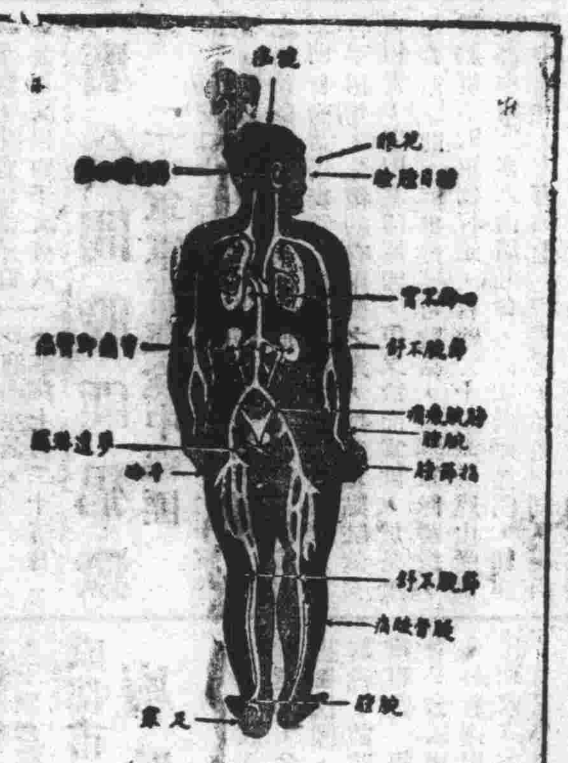

腎爲濾清血中尿毒之器腎如虧弱則尿酸之毒質隨血液之循環侵害身體各部以致病痛發生上列各症卽因腎虧而起其最顯者爲背痛腰痠若不速治釀成重症爲患甚矣

兜安氏秘製保腎丸爲專治腎虧之良藥功能化尿酸利小便清血液補腎力腎强血清身自健矣凡患腎虧者宜速服此信譽久著之保腎丸也

上海江西路四八九兜安氏西藥公司啓

各埠藥房均有出售

民權法律事務所代表嘉陵冰廠緊要啓事

逕啓者昨據嘉陵冰廠代表到所面稱本廠經中國銀行介紹承買洪濟冰廠造冰機柴油機各一部小電機三部打水機一部及各項附屬品議定照滬平冰廠估價一萬七千元本年度仍假乾洞子原廠造冰定於本年十一月內搬移機器雙方同意訂期立約請求證以并代表登報等語經本律師查核無異業於本年六月十二日在平民銀行立約賣方代表周宜甫任望南張子黎又賣方抵押債權代表平民銀行及證人李遠哲楊國平等均於合同文約分別簽字買價如數付清無異特爲代表登報聲明如左

執行職務律師熊福田 所址楊柳街五十八號 (未了)

人人都說好一個小寶寶呀！

吾兒三個月時，(按此爲需要適當食物以備斷乳之重要時期)，醫生囑余以桂格麥片粥喂之，彼云足以助長肌骨，補養血液，形成小寶寶之新生命，

余喂以此粥，頗著成效，小兒最初卽喜食之，彼現已能移步，腿雖小而力頗健，余以此粥喂之，彼殊食之不厭，彼現在生得美麗，然最初卽甚康健，此皆桂格麥片之所賜也，

桂格麥片

各地商店均有出售

請認明雄上老人爲記

Quaker Oats

省內要聞

潘文華電告 改道攻鷹龍山

宣漢駐軍電述剿匪情形

（本報順慶特訊）頃據日前潘文華總指揮電呈此間軍委會改道進攻鷹龍山，原電云，此次邀約李楊赴通，原冀打破通北後方之匪，際固通城，便圖進展，連戰三日雖早將担任之簡家山攻下，殺匪數百人，但李部進攻王坪寨不下，中路楊軍又鮮進步，度量情形實難從正面進攻，且迭奉令右移，若再躑躅，恐有疏虞，影響全局，故商同子惠將簡家山交與楊集進駐，任周旅率兩團防守大小兩江合流處，城內與楊李聯絡，對正面仍與匪周旋，不輕讓步，此一面令李御良率三團明日左移，職本人仍暫留原地，便與楊李會商，此地稍穩，即赴李旅方面，與范師協同另商，以謀進取，李其相亦擬與羅師出左翼向鷹龍山後抄襲云云，（蜀新二十二日）

又訊，中央駐川軍事特派員程沛民氏，以川北各匪區災情奇重，特電懇中央撥發鉅款，以作救濟各縣災民之用，俟經中央行政會議議決撥給川大洋三十四萬元，用資賑濟，并已先後匯交程氏，飭查各地災情之輕重，以決定各縣賑濟數目，而各縣縣長，亦早經紛紛具領回縣放發去訖，軍事特派員為期實惠災民起見，故命其秘書張植暉，新赴萬源綏定各縣，以考查當地行政當局，是否以此項賑款，按照規定發放，張於上月奉令前往，現已於萬宣一帶視察完竣，前日（十八）已行抵順，約勾留數日，即將返省覆命云，（蜀新二十二日）

又訊，此間軍委會，昨日接到宣漢電告云，赤匪自被剿匪軍團剿以來，該匪主力集中萬源，希圖乘隙潰走下東，封鎖夔巫各地，向我五路軍襲擊，經我伏兵盡出，迎頭痛擊，不但所謀未售，即其精軍，亦被伏兵剿滅殆盡，積屍如山，并于匪壯前哨不遠時，用手溜彈猛轟，機槍掃射，釋械呼降之聲，淹於炮火，唐總指揮除當場格殺匪首多人外，對于降匪一律優待，故匪衆無不心服，威思潛逃，說其情形，不特匪勢窮蹙，即內部分散，儼若散沙，凱旋當不遠矣云云，（蜀新廿二日）

督署通令各軍事機關 嚴禁受理民刑訴訟

成都飛訊，此間高院院長裴有浚，首席檢察官謝麟堂，呈請督署嚴禁各地軍事或治安及市府各機關，對於民刑訴訟不得越權受理，督署昨通令各軍事治安機關及市縣政府查照，一面并布告人民周知，茲覓得其通令如次，為令遵事，案據四川高等法院院長裴有浚，首席檢查官謝麟堂呈稱，呈為呈請事，竊查各地軍事，或治安及市政各機關，對於普通民刑訴訟，不得越權受理，已設法院地方之縣政府，不得受理民刑訴訟，迭經本院分函通令制止，本年一月，呈奉鈞署指令，准再令嚴禁各在案，但查各機關及縣府，能遵令辦理者固屬有人，而陽奉陰違者，仍難盡免，按民刑事件之管轄，即在法院方面，亦應依職權詳加調查，不能任意違背規定，倘有管轄錯誤，上級審判且應將原判撤銷，至軍事或治安市政各機關，及其兼理司法之縣政府，對於民刑事件，本無審判權，其不能擅臂代庖，彰彰甚明，即令越權妄自受理，其所為之非法裁判，不能生法律上之效力，亦無待論，查各機關及縣府，於不應受理之民刑事件，既違法受理，初雖裁判，終被撤銷，實耗人民精神金錢時間，各方之損失於無窮，在無知鄉民，昧於管轄職權，或因與某無審判權之機關職員有關，企圖勝利，自往投訴者，固無足怪，然各官署及縣府為國家設立之機關，不應守法章各慎厥職，乃不惜徇私毀法不示其向法院中訴，竟居之不疑，非法裁判，釀成鉅大訟累，要亦咎無可辭，伏思立法原為防奸，懲惡所以勸善，本省承茲喪亂之後，新獻雖已就範，舊習尚未盡除，若未定有制裁之方，終難速收劃一之效，職等忝承鈞署託付，綜理司法事宜，責任所關，未敢緘默，用是縷呈鈞署鑒核，擬請對於本省各軍事治安市政各機關，及不兼理司法之縣政府，一越權受理司法事件，重申禁令，并明示如有違背，即予依法懲處，俾越權受理者，知所儆戒，不致同視具文，庶法治精神得以實現，而人民訟累，從茲解除，實為公便，是否有當，伏候令遵謹呈，等情據此，查此案前據該院呈請，曾經本署通令禁止在案，茲復據該院續呈，請予重申禁令前來，除以呈悉，查設官分職，各有專責，各地軍事或治安及市政機關等，對於普通民刑訴訟，不得越權受理，已設法院地方之縣政府，不得再理民刑詞訟，迭經本署通令禁止，前據該院呈請前來，復予通令嚴禁在案，據呈各機關縣府等，能遵令辦理者固屬有人，而陽奉陰違者，仍難盡免等情，仰候再予通令嚴禁，并佈告週知，用明權責，而重法治，此令等語除指令并分令佈告印發外，合行令仰，該口口即便遵照，并轉飭所屬，一體遵照，嗣後對於普通民刑事件，不得越權再予受理，其有無知鄉民，昧於管轄職權者，應即指示，逕向管轄法院申訴，職員中如典徇私情，敢於違令毀法者，即由各該長官，查明懲處，總期權責分明，法治實現，用示尊重司法之至意云，

張斐然報告偵察匪情

鷹龍山及毛浴鎮赤匪 憑地險工堅頑強抵抗

本報順慶特訊，頃據張斐然日前偵察轟炸匪區情形如次，一，飯子坪山上之草棚中有匪極多，時出時沒，二，滿院壟大梁墻有簡單工事，匪約七八十人，三，白鳥場約有匪三四百人，用彈四枚投擲該處，四，白鳥場，九龍山，及葫蘆頂有匪約二三百人，正在構築工事，五，夕歸沙內，有匪行動，但不及前日多，六，中壩有我軍符號，平壩大橋之大道上，有部隊正向涼水地方前進，我機在該處盤旋良久，七，平溪大梁似已為我軍佔領，七，涼水井附近有匪少數工事，其餘涼水井起至大竹河一帶均無匪之工事，八，中亭壩有匪約一連，正在架設浮橋，我機在該處投彈二發命中，匪四散逃竄，九，我友軍大部，在新場青溪口等處之高山，妙台寺一帶，其對岸一帶有工事甚少，但山險荒，其工事後方無他工，宜夜襲，查赤匪必少，以為有險可恃，若我急攻，必易得手，十，渡頭鋪及涪陽壩一帶，仍如前狀，惟通江銀阻苞中海山一帶有工事甚堅，而守兵甚多，恐一刻不易得手，被窩子亦然，其西岸未發見我友軍，十一，得漢城西北山上，有匪工事如袋，但未發見匪兵，十二，毛浴鎮至得漢城一帶，道上有未發見行人，從洪口飛佔山一帶，有工事甚多，迭退毛浴鎮時，發見有匪六七百人，向通江方面前進，其先頭已過毛浴鎮，十三，磨場對面烏幾背之線，匪工事如前，守兵甚少，而秦家嶺有堅固工事甚多，十四，本日消耗二五磅炸彈六枚，謹呈，（蜀新）

又訊，五六日來此間軍委會，絕少接到前方剿匪情報，頃據軍事機關某高級軍官談，帶嶽通江北郊剿共軍事，在十日出攻，各部均順利進展，自二十軍佔領三花頂後，匪以主力反攻，楊軍退回原陣，而潘李各軍進度，亦因以稍卻，刻毛浴鎮與鷹龍山之匪，仍憑地險工堅，頑強抵抗，且不斷反攻，李潘楊及彭誠孚師，各協力攻防，日有傷亡，因通江城位當處于平地，挨城四圍，多係高山，且背水成陣，匪故得藉鷹龍山毛浴鎮高地建瞰之勢，時出襲擾，萬源地勢險惡，雖不遠鷹龍山毛浴鎮，而匪大部皆集於是，此面五路軍仍猛烈攻擊中，惟無顯著之進展，然匪於六路圍剿中，瞬將經年，所備彈藥給養已告匱竭，內部恐慌，崩潰之狀，已可想見，只要各軍就此穩紮穩打，則匪的總崩潰，決可計日而待云，（蜀新七月二十二日）

三路軍 攻鷹龍山有進展

并破匪堅工數層

通江二十五日電，第三路軍李陳兩旅及羅師，分三路進攻鷹龍山，天華山各險地，逐日均有進展，鷹龍山之匪工事，又破破壞四層，又巴中二十一日快函，昨夜半李宗防旅吳團，派隊由橙子坪襲擊，將抵匪區防禦處，即與匪百餘人遭遇，激戰約二小時許，李旅復增兵側擊，匪始不知，狼狽逃回工內，李旅乘勢跟追，匪援畢集，遂折回原地，計匪傷亡十餘名，李部陣亡兵一名，負傷五名，又訊，第三路軍自開始攻擊，連日數戰，匪殊頑強，本日仍在新線與匪持戰中，（和平）

達縣李縣長 電告水災情形

三日洪水淹斃人口百餘 財產損失在五十萬以上

綏定快訊，達縣代理縣長李紹前及賑務會各職員電如次，安撫委員長張鈞鑒，職縣連遭大雨，三日洪水為災，於江午電呈報後，調查縣屬渠河上自羅江口，下至末頭市，沿河二百餘里，又巴河上自白衣庵，下至騎龍場，沿河三百餘里，飄沒鎮鄉房屋數百間，淹斃人口一百餘，冲埋牲畜田禾地糧豆麻無數，其最慘者，附城東南西外三隅，由攤子街至塔沱一帶，計長五里，俱成澤國，未冲去者，亦沙堆如梁，不可居用，綜計全縣災民達三千家，財產損失在五十萬元以上，最近公地學校，棻滿無屋可住之人，待救彌殷，哀我達人，何辜於天，先遭赤禍，繼罹水災，稍能謀生者立易為貧，而貧者更無論矣，且地方新復未久，財力艱窘萬分，實苦無法賑濟，但既溺且飢，般般望救，如嬰兒之待慈母，職既乏資施救，又不敢匿災不報，請賜救濟，是以仰懇鈞座，速撥賑款，以救災黎，實估德便，謹呈，代理達縣縣長李紹前暨賑務會各職員叩，（蜀聲）

高伯厚繼任 遂寧縣長

已於日前履新

成都特約航訊，遂寧縣長，經李其相委高伯厚充任，後，前任已卸任，聞高伯厚於日前赴該縣履新，該縣縣政，或有一番振飭云，（草澤廿五日）

成都市 百業凋零

純呈不氣景

成都特約航訊，日來成都商業頗為凋敝，車公司前以每車每日六千文之車稅金，現已減至四千文，生意仍然不旺，公司又以四千文打八折或七折，故拉車工人多有改業，以謀生活者，洋廣貨鋪，以往年比較亦大相懸殊，以本月為標準，高以每日約賣三四百元，現只賣一百元上下，生銀每十兩現低落至只換十二元，房價亦低減至三分之二，餐館加以妓女彈唱，以便款迎顧主云，（草澤七月二十五日）

廣合間股匪猖獗

二十軍軍官在途中遇匪

廣安二十三日快函，自剿匪軍興，二十軍各部，均調赴前線作戰，後防兵力，稍形單薄，因之廣岳各地，股匪乘機蠢起，極形猖獗，廣安駐軍前曾商請楊森軍長設法招撫，經楊批准後，即着手招集，先後約有兩營之衆，指定地點駐紮，初尚相安，嗣因某種原因，復又散而為匪，於是廣岳合武之間，匪患幾不可收拾，苟無軍隊護送，行旅幾不敢單獨行走，日昨二十軍派赴廣山受訓之高級軍官多人由廣赴合，尚未抵羅渡溪，即在途中遇匪，幸有兵士一排護送，始免洗刦，現由廣岳雲合，須抵雲門鎮，始遂安全地段，貨挑亦須請兵護送，始敢成行，駐守此間之夏斗樞旅長對匪幷不姑息，捕獲之匪即予斬首，連日槍決之匪，為數已有數十人之多，但匪患仍未稍戢云，（和平）

錦官城內 新聞之新聞

舒君實辭職 新編社停刊

（成都特約航訊）此間華西日報社長兼督署編譯委員會主席舒君實，與該報總編輯王白與意見不合，決向督署辭去本兼各職，以昭人心云，（又訊）此間新路日報及揚子江晚報，現因經費枯窘關係，決將該二報合組為一，仍用揚子江之名，以便整頓內部，成為有價值之報紙云，（又訊）日日新聞編譯社，現因經費來源斷絕，以致房債累累，無法應付，該社長涂寄塵，現已停止出刊云，（草澤七月廿五日）

大竹縣長辭職

原因（身體孱弱 難勝繁劇）

大竹縣縣長羅鵬程，因身體孱弱，難勝繁劇，特電二十一軍軍長劉湘，懇請辭職，茲誌其原電云，重慶軍長劉鈞鑒，職以下材，謬蒙採以虛聲，委權竹篆，受事以來，實已力竭精疲，撫躬多愧，幾咎已深，近因酷暑，更染痼疾，益復不能治事，以孱弱之體，難當繁劇之務，謹電辭職，懇速簡賢員接替，俾便赴渝就醫，來日方長，圖報有期，伏乞允准，不勝待命惶恐之至，職羅鵬程叩印，（新川）

賀匪竄黔後 廖懷忠部突赴川境

於黔王致渝電中見之

專訪，貴州省府頃致駐渝辦事處長胡一電文云，近閱廖懷忠蔣在珍等受湘西某軍之利用，於寒日担詞通電，致各方多所懷疑，查前此黔局內部和平，完成不久，賀匪竄擾，勢極緊張，內外鄉人，奔赴報告中央暨令嚴飭防剿，烈當時決定竭全力以剿除該匪，消除過去一切，對於猶蔣各部，無不一體待遇，當時以丕緒懷忠全部，首當其衝，旬日之間，一再失利，遵義銅仁，同時岌岌，乃即選派李成章旅，由遵義進駐湄潭，楊昭旅由鎮遠推進石阡，一面作右之力聲援，一面予廖蔣以款彈之補助，均計在協力防剿賀匪，絕無其他企圖，迄今將及一月，將部駐防正安，并未移動，廖則突於上月皓（二十九）日，放棄思印，竟赴川境，藉口李旅萬闊進逼，但迄今篠日（十七）李旅猶駐湄潭，萬闊亦在鳳崗，至張元勛楊玉和袁其彝等之在省者縮編，將為節省軍費，整飭軍紀，均係依照原定計劃，編後極為相安，不意廖將諸人，不顧大義，惟圖私利，深恐共匪平後，該部等招安之雜軍匪隊，不適生存矣，王家烈祕梗印，

成都市商會 廢除苛雜辦事處

因事緩期成立

（成都特約航訊）此間市商會，努力廢除苛雜運動，曾電請中央派員入川主持，并函各市縣機關法團，一致興起，督促政府，廢除一切苛捐雜稅，前該會決議，依復各幫廢除苛捐雜稅聯合辦事處，報載定昨日正式成立，茲悉該會，所得各公會舉出之職員已報到者，只十五公會，須候各公會選出職員報齊後，即呈請官廳備案，再行定期成立云，草澤七月廿五日

希望平安

希望子女平安長成，丕振家聲，揚名四海，富貴期頤，各如其願，此一般家長之志也。然若第知徒抱希望，而於子女本身，尤以幼年時代，不知注意培植，是與農夫之於田疇，不加耕耘灌溉，而但期豐穫者何異，廣東宏興「鷓鴣菜」能使兒童身體肥壯，發育健全，羸弱者服之可以壯碩，愚鈍者服之可以活潑，有病治病，無病益身，功效神速，得未曾有，凡兒童之平安長成，成為將來之偉大人物者，不可不先使其身體健全，欲得健全之身體，尤不可不服鷓鴣菜也，（每盒生洋一角，函購寄費加一，招請各縣分銷經理，備有簡章，函索即奉）

四川總經理 大王廟街 永興隆 重慶陝西街電話六二六
本市分銷處 關廟街永興隆電話二二三 小什字永興隆電話三三三

安全保障

救生圈牌

救生散

允稱 最標準的霍亂時疫治療劑

每包定價五仙

武定藥社

重慶上都郵街四十三號

成績精美國貨展覽會給優等獎證

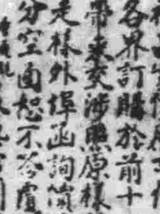

新奇禮品銀盾上面刻壽相，禮品實價廉，可作百年紀念，各界訂購於前十日將相片帶來交涉無原樣精美不走樣，外埠函詢價值附郵五分，空函恕不答覆

鄧培德祕製痔瘡丸

痔瘡一症最是留連久而不愈必成漏症即有生命危險鄙人曾得秘傳（一）不敗藥（二）不洗藥（三）不用線悃專用內服丸藥服藥一次歷三四鐘時即解大便二三次使毒從大便而出即刻病退有血止血脹痛立消輕者一服全愈重者隔二日再服（商）

商

□典堂 店 象牙

鐫刻牙石角木橡皮 各種圖章精印五彩

重慶若林大藥房遷移啓事

逕啓者本藥房現因折修馬路遷移長安寺半邊街長慶里十四號院內凡關本藥房往來事件請逕向該處接洽為荷此啓（本末地丁）

美與醜

王嬙，西子，古之著美者也，而後人莫不艷羨之，嫫母，無鹽，古之著醜者也，而後人莫不鄙視之，然此皆女子也，若夫男性，則宋仁之美，果盈車，盈筐之醜，投石滿載，是知貌美者無分男女，必得人之憐惜，反之爲醜者，亦必爲人所唾棄，「芙面液」不獨能去雀斑，使美者增妍益豔，即皮膚粗糙，面目醜黑者用之，亦可轉醜為妍，日進於美也。（每瓶生洋一元，函購寄費加二）（日換）

四川總經理 大王廟街 永興隆 重慶陝西街電話六二六
本市分銷處 關廟街永興隆電話二二三 小什字永興隆電話三三三

綦計民生鹽號聲明

王鑑如股票無效啓事

逕啓者敝號前屆經理王鑑如以鑑記名義積欠敝號之款二千五百七十壹元捌角捌仙正曾於本年春間移交時當衆聲言自願將伊加入股本六十五號余仙舫股洋五百元六十六號王烈謨股洋五百元六十七號王德芝股洋五百元六十八號王鑑如股洋五百元共洋二千元作抵敝號欠款遷延至今該鑑如竟將股票握揑不交敝號無法強制除向本縣縣政府及商會聲明該鑑如以王烈謨余仙舫王德芝王鑑如等名義股票作為廢紙無論向何人抵償均認為無效外特此登報聲明尚希 各界先生鑒察是荷

打擺子的注意

凡瘧疾—打擺子，為夏季最普通之病症，發時先寒後熱，四肢無力，其性最易綿久，患者往往經月不愈，市上治「擺子」之方劑，亦較任何病症獨多，但能藥到病除，一服不發者，頗不易得，廣東梁培基「發冷丸」，為專治瘧疾「打擺子」之唯一無二妙藥，行銷各省，名馳全國，不論新舊擺子，立服立愈，永不復發，如有不靈，加倍還洋，廣告欺人，天必厭之，每盒生洋二角半，函購寄費加一

四川總經理 大王廟街 永興隆 重慶陝西街電話六二六
本市分銷處 關廟街永興隆電話二二三 小什字永興隆電話三三三

…一流國樸永不復發…遠在三月近在三日斷根眞癢與瘡之聖藥也諸君患斯疾者盍興乎來
外埠函購另加郵費二角
價目　每瓶一元　每打十元
謹防假冒　魚市口水上文華街八十二號自來水上隔壁玻璃門面便是
四大　慶街

徵求本埠特約記者

(一)特約記者的報酬以新聞稿件爲標準
(二)新聞稿每條酬金由三角起到四元止短訊酌付
(三)來稿如在他報發現斟酌減酬或免酬
(四)不用之稿酌酬紙筆費
(五)應徵者請先試稿三次合則函約取保開始工作
(六)特約記者如有軌外行動輕者記過重者呈請政府法辦
(七)記過三次即行解約
成績卓著者除酬金優厚外另給名譽獎勵

本埠要聞

大小兩河 水果幫經紀糾紛
△軍部令巴縣教育科查辦
△該科向法院查案後定奪

本報特訊，渝埠川食水果，係由揚子江嘉陵江兩河沿岸各縣供給，查此項水果，由出產地運至渝埠後，即由該行生意經紀人介紹賣買，此項經紀人，大河十二名，小河十二名，各營其業，有條不紊，并且平時無論大小河均不得增加一名，于十四年由巴縣政府規定在案，各經紀人亦有領狀爲憑，至十九年時，中間因某種事故，發生糾紛，復由市政府轉呈工商部，由工商部規定，大小兩河經紀人數，仍各以十二名爲限，平時營業，亦須各相定範圍，不得紊亂，殊於近來，又發生糾紛，原小河幫經紀王元豐，因營業關係，常浸越至大河口岸，遂引起大河幫鄒曉初等之不滿，鄒遂起訴于巴縣法院，經數次審判後決定，王元豐越界營業屬實，判令以後不得再有此項行爲，王元豐不服判決，遂上訴于廿一軍部，軍部據呈，轉令巴縣政府教育科查明辦理，昨經教科查訊，據王元豐稱，彼曾領得大河口岸營業憑證，然大河幫則認定不確，雙方爭執不已，當由教科決定，先向巴地法院查案後再行定奪云，

查驗田房契約
△手續繁複冗費病民
△廿一軍部明令廢止

本報特訊，此間二十一軍部以查驗稅契係沿民初鼎革後之辦，冗費病民之至，昨特頒發明令廢止，其原令云，爲令遵事，照得查驗田房契約，始於民國初年，當時値國家鼎革之後，故對於民間所持前代紅契，飭令一律查驗，粘給新契紙，用資考證，原爲政治過渡時期，保障人民所有契約之權宜辦法，乃因繼續相沿，遂成爲買賣不動產契投稅時必經之手續，揆之事理，實有未當，蓋民初係查驗前代之紅契，現在則市經稅印之紅契，又須查驗現契約用紙如官契執據，均須縣局會章，以縣局會同蓋章印發之契約，又必交縣府查驗，征取驗契費，粘給新契紙，不特手續繁複，抑且失却民初查驗契約之意義，似此相沿不革，未免冗費病民，合將此項查驗契約，征收驗費，粘給新契紙辦法，立予廢止，除分令外，合行令仰該局，即便遵照，錄令佈告人民，一體知照，仍將奉文遵辦日期具復備查，切切此令，

大小河水猛漲中
△水碼已達八十五尺
△渝合航線暫時停駛
△上游沖下許多什物

本報特訊，江水現仍繼續上漲中，嘉陵江方面，水勢突轉嚴重，合川渠河沿岸，皆已進堤，掩沒田土房屋無計其數，防堤會亦無法施救，惟渠河及川西北各河，若有水發，以致釀此災害，比次水勢，非比往次，一江之漲可比，聞巴河現尚合水上交通已斷絕，民生公司亦有兩日未有汽船上駛，

又訊，頃據新由合川來客談，日來嘉陵江水勢上漲約四丈餘，兩岸幾成澤國，農產多被沖沒，並浪沉木船多艘，淹斃人數頗多，似爲歷來所未有，以致該河上下柏木船隻，完全不敢行駛，即如民生公司之渝合汽船，亦停止往來，日前有從未開合之元通輪，由渝上駛，沿途均開慢車，甚爲惶恐，且水勢現仍在上漲中，

又訊，今日重慶水碼，陡漲至六十五尺，現仍繼續高漲，在上游水位未低落時，恐兩百尺以下之汽船，皆不能行駛云，（新生命）

又訊，連日以來，各地山洪暴發，致大小兩河之水於昨又忽大漲，比前河之水更大小河水勢甚流，沿河一帶房屋多被淹沒，往來渡船稀少船夫莫不利市三倍，大河水勢，較小河稍爲平靜，南紀門外珊瑚壩，與儲奇門對岸之海棠溪小橋，均已減頂，由兩河，游沖來之柴炭什物，樹木等亦多，其堆積於昨午後沖一物，異常龐大，人多引以爲奇，羣往爭看，現在兩河水勢，仍看上漲，誠屬近年未有之大水云，（聯合）

巴縣第十屆 行政會議提案彙誌（續昨）

○…理由…○ 查重慶市場，凡屬銀錢來往，對於支票莊票，皆能通用，不過照市價補水而已，有所各鄉鎮承領行政經費，教育經費，受待此項支票莊票，補水取用，現金，實非得已，惟各鄉鎮近來繳納正附糧款，及肉稅，各種款項，往往對於莊票支票，照市補水，絲毫不能收用，極爲歧視，實與重慶市場通用支票莊票大相衝突，須知各鄉鎮攜運現金入城，沿途極感困難，一旦途間損失，又須繳款人負責，兩相比較，各鄉鎮對於支票莊票，領款時既與重慶市場拘來受用，

○…辦法…○ 繳款時應同重慶市場一例通用，方照半元，以後各鄉鎮凡屬繳款領款，以進出均請一律通用支票莊票，以便市場交易，而維經濟流通，此請大會公決，

○…議決…○ 進出通用，照市價由發行機關補水，

（十三）土主鄉教委陳明德，虎溪鄉教委陳廷良，西永鄉教委陳豐淵，鳳隆鄉教委周峙山，新發鄉教委劉豫章，青木鄉教委管自修，木洞鄉教委羅祥書，蔡家鄉教委陳拱懐等，提議請縣政府轉咨征收局，實行保重紅莊捐款，以維教育經費案，

○…理由…○ 查紅莊捐款，原爲各鄉鎮教育經費，早經教廳通令註明規定，購業者，須先向當地教委繳納紅莊捐款，即取連三票據，方能在征收局領取契約，惟近來置業之家，稍具勢力者，每多不繳捐批票，亦能在征局領出契約，是不啻藐玩上峯通令，且於鄉鎮教經收入大受影響，

○…辦法…○ 特請縣府教科轉咨征局，令飭置業之家，非先行投繳紅莊票據，不得領取契約，以杜纖流弊而維教育經費，謹呈，

○…議決…○ 照案辦理

（未完）

東北失陷後 大學生流爲乞丐
△王德安萬里尋叔
△過渝城用盡川資

本報特訊，日本佔我東北後，一般愛國男兒，多恥爲亡國奴，或加入義軍，或轉居他方，大有願蹈東海而死之概，記者，昨過蒼坪街，見一青年，面目黎黑，蹲坐於石階之上，側邊用白墨書字數行，閱之，始悉該青年爲吉林瀋陽人，名王德安，曾畢業於吉林大學，九一八事變，加入義軍，因膝蓋被槍彈擊傷，治愈後，返瀋，不能從軍，而又下能文敏，現爲叔府法院主任推事，遂往投之，因至此路費已盡，特哀乞一般人士之濟助云，

社會科學會 組四川分會
△田慕寒抵渝 不日赴成都

中國社會科學會，在學術界上，早有卓越聲譽，國人諒已熟聞，該會所出版叢書，已有數種，均爲討論社會科學極有價値之譯著，如楊幼炯之社會科學述要，現代政治通論，李權時之經濟學原理，朱謙之之歷史哲學大綱，陳顧遠之國際商事法論，章淵若之蘇俄改建論，吳頌皋之歐洲外交史大綱，袁道豐之最近國際問題，楊熙時之戰後世界之政治與外交，應成一之社會學原理等書甚多，最近又刊行民族復興叢刊，中國社會科學會刊等，年來國難日亟，中華民族陷於淪胥之境，該會最短內將在上海籌辦民族學院，民族書店，及發行民族導報，從文化上挽囘國運，以復興中華民族，至於該會社務方面，亦頗發展，國外如歐洲，日本，南洋，暹羅，國內除總社在上海外，他如南京，北平，廣州，安徽，武漢，均已先後成立分社，刊佈各種周刊，該會近鑒于社會不景氣，日益加劇，更從事實地研究，分派代表赴內地作實際考察，特派田君慕寒來川，頃悉田君業已抵渝，不日將轉赴成都等地，擬於四川成立分會云，（民國）

蒙藏會代表 蕭志卿抵渝
即起身赴藏 籌辦蒙藏校

本報特訊，中央蒙藏委員會爲發展邊地文化，使邊遠學子，就地深造起見，擬創辦學校數所，以包頭，青海，康定三處爲地址，各項計劃，已經中央核准，開辦人員，純用此期中央軍校蒙藏班畢業之學生共三十員，現均已撥款分頭出發，開始工作，關于康定方面，由蕭志卿等十八人，籌劃進行，蕭等刻已抵渝，不日即將轉車西上，該地駐軍劉文輝軍長，曾有電到此，極表歡迎云。

鄭繼成 偕友人來渝 住嘉陵旅館

本報特訊，刺殺北洋軍閥張宗昌之義士鄭繼成，因慕四川風景，久欲來川觀光，嗣因種種關係，未能如願，今夏鄭乃決心一遊，曾於日前乘永豐輪來渝，與其友人余陵溪君及同來之上海英界包探長閻奉先君等同住於陵嘉賓館，鄭君又現被友人邀赴南溫泉遊覽，日內即返此間，遊歷北碚後，再赴峨眉青神等地云，

簡訊

△本市通遠門外，興隆街第三號，飯麵館內，於昨（二十五）日晚九鐘許，該店發生火警，登時火光四射，引燃頂樓篾蓆，幸經該店傭工奮力施救，始將撲滅，嗣該段當班長警得悉火頭詹姓，查其起火原因，係由於大煤汽燈燈泡破碎，

△近日渡船，多不遵規定裝載乘客，并估索船資，甚至有橈無夫，臨時以不識水不能推船之乘客泅駛，故失吉之事，常有所聞，市府特令江北管理處，處長嚴行取締云，

△本市市參議會主席胡文瀾，近因事務紛繁，特函向市府辭職，昨市府函復挽留，

▲本市都郵街某行自用汽車（二十七號）由小樑子來，駛至是地失慎，將一轎夫左腿壓傷刮脫肉皮一塊，長約寸餘，寬約數分，當時血流不止，面似死灰，

▲近來魚市口老鼓樓等街，忽因撤修馬路之故，先後篾起，搭蓋篾棚，且飯食攤店，爐店雜疊，本市二區五坊劉佑之程筱珊兩坊長特呈請警部嚴令查禁，

電力廠次第完成 市府公佈 三項重要規則
△屋內裝置電器規則
△承裝商店註册規則
以及電匠攷驗規則

本報特訊，本市電力廠工程，業已告一段落，新市區一帶業已開燈各情曾誌本報，茲悉市府爲使一般用戶及商人便於利用力起見特於昨日佈告頒佈電氣用戶屋內電器裝置取締規則電燈匠考驗規則，以及電氣承裝商店及承裝人註册取締章程等三項重要規則，茲特將此項佈告全文錄次爲佈告事，照得本市興辦電力廠，前蒙軍部設處籌備，現將次第竣工，最近該廠於新市區一帶，業經通電開燈，而城區各街之電流，亦經遵照本府之規定，分別期間，先後進展，一俟電流導入城區以後，不特本市電燈之光度與前有殊，即一切用戶裝置之電扇電爐等電器，以及各工廠機械之原動力，均可藉此電流而發動，實於本市三十年來之電氣事業，開一新紀元，考其演化之迹，一由於機械良窳之不同，一由政府取締之或異，而從前未採用交流電流，實爲此中最要之癥結，故電燈則電力不足，關淡無光，電線則保護不周，時有竊電，本市市民，以前不滿意於電燈者以此，現在希望改善電流者亦以此，惟查交流電流與直流電流之作用不同，而用戶裝置電器之設備亦異以及沿街強電流之電桿與弱電流電桿及各鋪戶之距離，在在均有密切關係，若設備稍有疎虞，則電流易涉危險，本府現爲促進本市電氣事業，兼防危險起見，所有用戶屋內裝置電器及承裝此項電器之電匠，以及公共場所裝置電器，使用自用電機與保護電桿等項，均遵照國民政府中央建設委員會之規定，分別規定詳細規則，嚴密取締，以增進市民用電之常識，種種規則，均由本府次第公佈，茲先公佈本市用戶屋內裝置電器規則，及攷驗電匠規則二種，以便進行，緣電流入城即行開燈，而用戶需燈，即預裝置，此項承裝電燈之電匠，非經本府依法考驗，領有執照，不能執行業務，而此項裝置電器規則，實爲電匠執行業務之標準，從前本市各電燈，悉由電燈公司之電匠裝置，因未經嚴格取締，致所裝之電燈，或不經濟，或不安全，或乏美觀，於用戶方面，極感不便，現在本府對於電匠，既經攷驗，而所訂之裝置規則，極爲詳明，對於用戶方面之經濟安全美觀三項，均兼籌並顧，決無他虞，惟查此項規則之內容，共有百餘條，不能在佈告內全載，除由各報登載及考驗電匠日期另行牌告外，現由本府印成專册，凡欲索閱者，可逕向本府工務處按照工本價領取，須知本府現在公佈之各項規則關於本市電氣事業均異常重要，故不能不詳言之也，爲此佈告仰本市市民一體遵照，此佈，

○招商承裝電氣○

又該府爲招商承裝電氣，及制佈電氣承裝商店註册章程發出佈告云，爲佈告事，查本市電力廠，於最近期間，即行在城區通電開燈，所有本市用戶屋內裝置電氣設備規則，及攷驗電匠規則，業經公佈在案，現查中央建設委員會之規章，及京滬各市之先例，關於承裝電器，均有承裝商店及承裝人之規定，此項商店等，依法呈准市府註册給照後，即可在本市執行裝置電器業務本府現已製定本市電器承裝商店及電器承裝人註册取締章程共一十八條，印成專册，凡有自願營建本市電器承裝商店及電器承裝人業務者，仰即逕赴本府工務處照徵工本價，領取此項章程，照章編報，以便審核後，註册給照，執行業務，是爲至要，爲此佈告，一體遵照，此佈云云，（一各項規則逐日在本報十四版刊登）

亞細亞堆棧經理 陳明軒家被刼
△持械匪徒十餘人
△損失在千元以上

南岸亞細亞洋油堆棧經理陳明軒家，前日深夜突來匪徒十餘人，持械入室，將男婦大小用純綁綑，不准聲張，衣物搶刼淨盡，計損失洋錢鈔票二百餘元，金閣一對，耳環三對，戒子三對，項練響子各一根，衣料衣服及皮貨等，約値洋七百餘元，當即報請地方團防追捕無着，該經理陳明軒，昨特報請警部，緝案究辦，警部據呈後，已令南岸市政管理處，查緝究辦云，（民聲）

房屋出售
欲買者請至本公司接洽

（一）陝西街太和班巷
（二）天燈街
（三）麥子市
（四）龍王廟
（五）鳳凰台
（六）棻園壩濫垙灣
（七）報恩堂巷
（八）陝西街燈籠巷
（九）陝西街
（十）神仙口
（十一）黃沙溪黃家碼頭
（十二）后伺坡
（十三）接聖街
（十四）大樑子道冠井內
（十五）鎮守使街小巷子
（十六）第一模範布場
（十七）售珠市

房屋一院　獨院一院　中式房屋一院　鋪房三間　院子一院　小院一院　洋房一院　捆梆房一間　院子一院　中式院子一間　西式鋪面一間　中式鋪面兩間　中式鋪面十間　洋房一座　中式鋪面一間　房屋一院　院子一院　洋房一座　中式房屋一院

價洋四千五百元　價洋三千四百元　價洋三千六百元　價洋一萬四千八百元　價洋八千元　價洋五千元　價洋七千元　價洋四千五百元　價洋五千八百元　價洋一千四百元　價洋一千七百元　價洋二萬五千元　價洋六千元　價洋七千五百元　價洋五千元　價洋一萬元　價洋一萬四千元

重慶信託公司啓
地址 大樑子街
電話 四三六號

介紹德國柏林大學醫學博士楊昌穀大夫

楊昌穀博士爲席綰先生長公子民國十年由上海同濟大學赴德曾住奇爾大學及衛慈堡大學最後畢業於柏林大學考得醫學博士學位實習於該校內外科諸醫院及興登堡病院之病理學院暨內外科各部嗣又學電氣手術於文生氏醫院留德共十餘年學理經驗均極宏富誠非淺嘗輒止者可比今春回川小住渝城已活人無算同人等本濟世之念特促其速設診所爲病人造福並爲介紹俾病家知所問津焉

地點　都郵街卅四號得圓照相館樓上
時間　門診上午十時至十二時下午一時至三時　出診下午三時至六時
診費　門診二元　出診十元

胡文瀾　劉積之　李翰丞　石體元　唐棣之　陳懷先　韓祥麟　林潤蓀　曾子唯　彭誠孚　廖海濤　盧作孚
汪雲松　王蘭楫　李奎安　朱叔凝　溫少鶴　向作賓　張梯雲　婁仲光　盧德孚　彭子猷　楊覲直　廖性成
李熙孚　馮均逸　邱子敬　彭澤久　彭維翰　劉龍雛　張公表　顧鶴皋

（巳天乙周面）

'ASPRO'
REG. TRADE MARK

英國 亞士北羅 藥片

止痛聖藥 現已上市

何謂亞士北羅藥片

「亞士北羅」係從天然物品中提煉製成之神妙藥品。乃醫藥界多年研究與試驗之結果。為消除疼痛之解毒劑。而以後絕無不良之影響。藥性安全。無損心臟。不礙消化。形作圓形小片。色白。隨時隨地。均可服用。服後立即周佈全身。絕不含有刺激性雜質。男女老幼。均可服之。而且功効迅速異常靈驗。

製於英屬澳大利亞

·亞士北羅 無害心臟·

止痛

痛症之為患於人。實不堪言。而其侵害人身也。又無時或已。例如頭痛，耳痛，牙痛，神經痛，風濕痛及腰痛等症。類皆不時發生。「亞士北羅」藥片。為止痛最速之著名良劑。服之能驅除疼痛。同復安康。無損心臟。最為安全。

對於孩童之功用

孩童時患牙痛[illegible]或為傷風發熱。為母者。宜常備「亞士北羅」藥片。如孩子患上述諸症時。[illegible]之。奏效如神。

退熱

用有効之法以治熱症。然能退熱於頃刻。使患者不致久受痛苦。「亞士北羅」藥片。功能於五分至十分鐘內消退熱症。遏止瘧金雞納霜。而且服後無損心臟。如大腸熱，發冷瘧症，骨痛發熱諸症。每二小時服「亞士北羅」兩片。保能藥到病除。

亞士北羅藥片之十五大功用

亞士北羅藥片之十五大功用

(一)能在五分至十分鐘內治愈頭痛
(二)能使失眠之人安神熟睡
(三)能一並治愈風濕骨痛
(四)能解除腸胃炎及腦神經痛之煩擾
(五)能治牙痛驅除牙患
(六)如傷風之症於廿四小時內制止傷風及流行性感冒
(七)效用神速無損心臟
(八)能保除背部關節痛
(九)能減退熱症之熱度非常迅速
(十)能醫治腳氣之坐骨神經痛及腰痛
(十一)旅行可服能治舟車出外居家辦公均可服之
(十二)婦女精神憂鬱經期腹痛服之非常見効
(十三)醒酒提神
(十四)能減退骨痛熱及瘧疾病之熱度
(十五)喉痛及扁桃腺炎取此藥片溶水漱口非常見効

試服樣盒每盒五片中盒十片大盒二十七片

「亞士北羅藥片」之衛生包裝法

「亞士北羅」藥片。包裝於衛生紙帘之中。包裝時純用機器。藥片絕未與人手接觸。每一藥片。護於密不漏氣之空間。不致因外力之作用而腐敗。而且因此不易摔傷。亦不致因與空氣接觸[illegible]

各大藥房均有出售

全川總經理重[illegible]

中華書局特別啟事

逕啟者敝局重慶特約經理處祁君鶴年現因約滿解除合同由敝局收回並派監理胡浚泉經理吳映堂來渝自辦分局已在渝租定新街口川鹽銀行隔壁為敝渝分局地址籌備一切准定於秋季開學以前開業素稔　各界熱心提倡採用敝局教科如蒙　賜顧希　惠臨接洽無任企盼　再前重慶中華書局特約經理處代售預約書籍現已移交敝局凡持敝局渝售預約者請向敝局查明　是否在移交之內如係已經移交者由敝局另行加蓋圖章以後屆時取書如未經移交者亦便與祁鶴年交涉合併附聞

上海中華書局重慶分局謹啟

（[illegible]報）

大同織造廠拍賣資產委員會啟事

逕啟者前何鼎臣創辦之大同織廠自民國二十年停工後對於何鼎臣所負外債悉以是廠之全部機械器具作為保證至今兩年餘該廠進行仍無良好結果且債權中多數孤孀賴以為生活者豈能一聽其無着乃由債權代表劉伯驄何治安以工停機杼呈請市府准予拍賣攤償復蒙市府於七月十三日後伺坡蘇貨公會召集全體債權討論辦法僉以該廠既不能進行復增幕記天祥兩號新債八千餘元自應將所有資產悉行拍賣備償當就本體債權及廠方有關係人中公推劉伯驄盧南康馬蔚三等七人組織拍賣委員會辦理拍賣手續除呈請市府公佈准予執行外茲特登報如有志工業願意承頂者請逕向後伺坡蘇貨公會本委員會就近接洽可也

主席委員馬蔚三　委員盧南康　劉伯驄　盧欽丞　何治安　何峻伯　熊子昌　謹啟

（未天庚）

晉川興參茸燕桂號開設重慶上陝西街大什字

敬啟者本號鑒於人生需要不惜鉅資特向產地製造各牌本莊直接辦買各種靈藥凡經本號售出之貨概無頂替假冒偽貨能以人格保證十足負責除參茸燕桂沉香銀耳一切貴重藥品應有盡有外特向北平同仁堂購備太乙神針專治半身不遂偏風拘攣麻木不仁筋骨疼痛以及腹脹結塊婦人崩帶一切血損無不神效並有救急黑錫丹此丹藥品珍貴救急汛速誠救急保身之佳品良藥無多購者從速價值克已歡迎顧主

本主人謹啟

阿司匹靈

拜耳 拜耳大藥廠

阿司匹靈性質和平功效神速為專治頭痛牙痛傷風寒熱等症之無上上品購時請認明拜耳十字縱橫商標以免假冒

特等粗支香煙每筒六角五仙

中國標準香煙

品質永保不變

為中國煙界之偉大貢獻

光華牌

中國華美烟公司監製

全川總經理順華香煙行電話二七一

介紹西醫吳天民朱宜振博士

啟者吳君天民及其夫人朱宜振女士留學於奧國專研醫術回國後自設霞飛療養院於上海聲譽藉甚知者極衆同人等因感本埠良醫甚少特邀吳君伉儷入川設立吳天民夫婦診療所地址蒼坪街五十九號設備異常完美確為本埠醫學界開一新紀元特為介紹

鄧文欽　甘典夔　唐棣之　李翰丞
賈文秦　韓祥麟　何北衡　汪雲松
王紹雲　佘子立　周見三　盧南康
吳受彤　潘昌猷　周宜甫　張禹九
任望南　周季悔　康心如　石體元
陳成先　康心之　徐思平　劉航琛
溫少鶴　趙資生　石榮廷　龔農瞻
楊鳴九　懷燦如　童少生　楊粲三

（日交）

猶秩庸醫師啟事

本醫師已于月二十日遷至臨江門馬家巷內十五號照常應診[illegible]

診例

(一)診所　臨江門馬家巷
(二)時間　門診午正十二點至三點　出診下午四點至八點
(三)診費　門診一元掛號二元　出診六元遠道及深夜另議　藥費另計　星期日停診

天成美銀樓先行交易啟事

啟者本樓特在中大樑子街軍部斜對門一百一十號裝葺門面現已工竣先行交易一俟佈置完善擇吉正式開幕本樓所製之金銀首飾質底十足包無低色中浙技師鑲嵌珠寶玉器巧製玲瓏花卉中西禮品西法鍍金無不適合潮流[illegible]

（天丁）

同福

南沉香　眞天生磺　專翕大生膏　安宮牛黃丸　神效活絡丸　[illegible]

正路洋參　眞烏犀角　牛黃至寶丹　雷允上六神丸　培精固本丸　[illegible]

綠水蒙桂　家保赤散　牛黃清心丸　當歸蘆薈丸　調經和血酒

重慶證券交易所啟事

逕啟者查本所前奉四川善後督辦公署訓令飭即招募股本十萬元以資保障曾於六月五日召開股東大會照案接受通過即日開始登記如數募足并經議決截至本年六月底止結束[illegible]事宜自七月一日起即[illegible]

龜齡丹　龜齡集
代售處　中
業場正大街

生礦西藏紅花神樸眞麝香熊胆參茸定坤丹同仁堂衛生丸以及京廣申漢小兒丸散膏丹應有盡有外埠函購郵貲奉送

注意　十貫

單辨貨贈劵自古歷六月初一日附入筒包之內特此登報申明尚希　各界注意

重慶商業場正大街慶記天生元啓（日交）

介紹西醫吳定武醫師

啓者醫師吳定武君留學東瀛有年專攻醫學頗多獨到之處自回川後親舊多競相延診無不立獲痊可而吳君猶日夜匪懈努力于醫術之探討數年於茲造詣愈見精深令同人等本濟世活人之念特邀吳君出而應世設吳定武診所于都郵街四十三號特爲登報介紹俾病患者得蒙其澤焉

同人　范紹曾　范楠煊　郭松年　楊[illegible]域　唐[illegible]之　雷宗厚　孟浩然　羅震川
　　　周紹幹　向康衢　湯壺嶠　王[illegible]芸　李汝衡　羅君彤　楊子雲　蘇惜光　啓

無敵牙膏　潔白牙膏

為舶來品之勁敵

乃國產品之標準

上海　家庭工業社出品

重慶經理　中華國貨介紹所　下都郵街

各華各百貨店均有出售

救急聖藥

[illegible]救命散

專治　急痧　疫症　神昏　咳嗽　霍亂　肚痛　頭痛　各種　吐瀉　竅閉　傷風　急症

定價　每包二仙

巴克藥房製造

總批發處　重慶第一模範市場巴克藥房　電話六七八號

青年會過去販賣部及少年支行經理楊培春啓事

啓者鄙人經理公園路青年會販賣部及少年支行所有往來各項手續及各項存款均係鄙人經手負責簽字或蓋章現已調任本會電影部經理所遺職務從七月　日起由會另行派人接辦在七月一日以前各項存款請卽於十月內攜摺來行掉換新摺以昭鄭重恐未週知特登報[illegible]爲荷此啓

萬國儲蓄會

西歷一九三四年七月十六號第二百六十二次開標之結果

第一特獎九三〇六九號　暹羅儲戶得洋五萬元

第二特獎五三八四八號　青島儲戶得洋一萬五千九百四十九元

頭獎六十五個（每個二千元）

〇〇三一六號	〇一五七七號	〇二四四九號	〇二九九四號	〇六二六九號	一〇七五三號	一〇九九七號	一四一一〇號	二〇七九三號	二一五七八號	二七一四〇號
二七三二四號	二九二六七號	三三六一五號	三七一六一號	三七七八九號	三八三一〇號	三八九〇五號	三八九三九號	三九八八三號	四〇五〇〇號	四一二二〇號
四一三〇一號	四三六六六號	四四四五四號	四五一三二號	五一五一七號	五五九九四號	六一六四九號	六一七二一號	六一八六一號	六一五九四號	六六一二六號
六八四九八號	七〇一四九號	七三六一九號	七五四五九號	七六九三四號	七六九七五號	七七二八四號	七七三一三號	七八四三七號	七八七五七號	七八八八三號
八八三一四號	八九五九七號	九〇〇九二號	九〇六一九號	九二〇〇九號	九二〇九六號	九四一八七號	九六三六八號	九七四四四號	一〇一二一九號	一〇四〇六七號
一〇八四四八號	一一二二六三號	一一三三六五號	一一六八九七號	一一九九八八號	一二一五〇一號	一二一六三一號	一二二八〇六號	一二三六五五號	一二六四六〇號	

共洋十三萬元

二獎六十五個（每個三百元）

〇二三四九號	〇三一八六號	〇五三四〇號	〇六九五一號	〇八九三〇號	一〇六六六號	二二五六九號	二[illegible]五一五號	二八八四三號	二八九八九號	三一八三八號
三四一五七號	三四三四〇號	三八一一一號	四〇六九七號	四〇九八一號	四四一六五號	四五八七四號	四六一三一號	四六六八四號	五三五〇六號	五四〇五九號
五七四八六號	六一〇〇〇號	六四一一六號	六五八一三號	六六〇六一號	六七八八〇號	六九三三八號	七五〇三四號	七六〇三八號	七六七一八號	七八三九〇號
七九九六五號	八〇三八四號	八一六七〇號	八三六一一號	八五〇一九號	八七〇九六號	八七一一八號	八九七三七號	九〇三四一號	九二〇八八號	九二九九五號
九三一五〇號	九四一〇一號	九四六〇六號	九六九六三號	九七九二一號	九八九二〇號	一〇一七九一號	一〇一八一三號	一〇三八一一號	一〇六〇一〇號	一一二四六一號
一一一六一[illegible]號	一一七七二一號	一一九二一六號	一二二〇六五號	一二三五八五號	一二四六六二號	一二八三一六號	一三〇三九一號	一三〇六八七號	一三一三〇二號	

共洋一萬九千五百元

三獎六十五個（每個二百元）

〇三八四四號	一一〇五六號	一七八三七號	一七九二七號	一九八〇三號	二五三二七號	三〇四〇九號	三二〇六一號	三三七七一號	三四五〇八號	三八八七九號
四六八一〇號	四八三二一號	四九九七六號	五〇七三七號	五二六六五號	五四四三〇號	五四九六六號	五五九八八號	六二〇三九號	六三三三〇號	六四四三一號
六四四五二號	六六〇七八號	六六一八八號	六六九六五號	七〇六三一號	七三二九四號	七五四一二號	七五五八五號	八一六四〇號	八二〇九八號	八二五九〇號
八四八三五號	八八〇〇六號	八九〇七七號	九二六九六號	九四七二四號	九五七八二號	九五九三二號	九六〇九七號	九六五四七號	九六五六一號	九七一〇九號
九九一九〇號	一〇〇六八二號	一〇一二一五號	一〇二四七三號	一〇二五五三號	一〇四四三三號	一〇五九四七號	一〇七三二七號	一〇八一八四號	一一〇九六九號	一一二五一九號
一一二〇三〇號	一一二〇四四號	一一五〇九一號	一一九八二六號	一二一九九一號	一二四〇〇五號	一二四五七四號	一二四九四四號	一二六四二一號	一三〇三六三號	

共洋一萬三千元

四獎六十五個（每個一百元）

〇六〇〇七號	〇九五〇〇號	一一九七〇號	一五三八八號	一六六九八號	一七五二七號	一八三二八號	一八五〇四號	一八七一一號	一九六六七號	二五三一二號
二六〇一〇號	二六二九〇號	二九一八〇號	三〇三二四號	三二〇二六號	三二一七五號	三三九七一號	三七四三六號	四四五三七號	四五三四四號	四六〇七三號
四六九三九號	四八八五七號	五六四五四號	五九二一二號	五九七三六號	六四五三〇號	六四九六七號	六六四二四號	六八七二〇號	六九二二二號	七〇五七二號
七二三二四號	七三〇三〇號	七六五七六號	七七二七五號	七七六五五號	七九八二六號	七九八六五號	八五六〇五號	八九三一九號	九〇五八四號	九三二三四號
九三五〇一號	九五三二四號	九七五六四號	九七七一三號	九七九九八號	一〇一六一一號	一〇一八二一號	一〇七四七一號	一〇七九四一號	一〇九〇六一號	一一二五二八號
一一五八五[illegible]號	一一六三〇七號	一一七九〇七號	一一八〇八九號	一二〇九一三號	一二二二四二號	一二三四六六號	一二六一七九號	一二九八四〇號	一三一〇八五號	

共洋六千五百元

附獎

（一）一〇七五〇六號　得洋一千八百九十九元

（二）三七一八七號　得洋二百八十五元

（三）四七一一五號　得洋一百九十元

（四）四二三一四六號　得洋九十四元

末獎伍字共一萬三千一百九十個每個得洋十二元

共洋十五萬八千二百八十元

總共發出獎洋三十九萬五千六百九十七元

燕醫生補丸

顆顆滋補　補丸鼻祖

燕製補丸者。以其利便和血。開胃助化。爲保持健康所必需也。

各處藥房均有出售

1

陸竹名診療所

精打　白濁特效針

手術保險　用藥認眞

每針只取藥本一元伍角

地址重慶二府衙七十一號

注意圖章

大華式樣石印作囑子圖橡角制精專皮廉角名級左用東木鏤片冊營機章水圖刻品街鑄價晶商章品口各值牙標迅石工速

如要去試一　賜顧請

商務經濟

國絲海外市場被日獨佔
國內銷場漫無限制競相貶價

滬訊記者據江浙絲廠同業公會常委曾慧氏談，得悉國絲外銷已瀕絕跡，內銷亦以絲廠之漫無統制，競相貶價，目下市價每擔（百斤）僅值四百十餘元之間，以民國二十八年時絲價值規元銀二千八百兩相較，

低昂之間 相懸不啻霄壤，即與去年春間相較，其時絲價，每擔市值亦達九百餘元，逾年之間，跌落竟一半，絲業前途，誠不堪設想，記者當叩詢其以國絲慘敗原因，則弱點多端，尤有不勝枚舉之感，先就

國外市場 言，則目前完全為日本所獨占，日本之所以否占優勢者，其國家對絲廠曲意維護，且有種種補助費用，以相激勵，同時中國目前所用之繅絲機品，係意大利式，例如勻度方面，我國僅能織八十五勻為度，而日本則能織九十二三勻度，

優勝劣敗 此其一端，同時日本絲廠，兼有利用木機織絲，工力既廉，成本遂輕，出口又有補助，總上多種原因，華絲在國外安有立足地位，記者茲再探錄由鮮繭以成繅絲，其間之

費用數目 大致鮮繭一担三担，始能成乾繭一担，鮮繭目下市價為三十元，再加十五元外費，則每担繭價已達一百，五元，每絲一担，則需乾繭四担以上，其數已超至四百二十元，再加工資七八十元，故血本已在五百元之譜，目下

內銷市價 每担不到四百二十元，須虧本七八十元，故日前絲廠業現狀，誠岌岌不可終日云，又悉，目前江浙無錫嘉爾等地出絲量，為五萬包，較往年情形，銷國外約二萬六千包，國內約二萬四千包，茲則外銷既絕跡，內銷又無如許胃口，絲價之不振，此殆為一大原因云

立法院派黃右昌赴滬調查
準備草擬商業登記法
補救合夥債務負聯帶責任規定

滬市商會等前以民法債編第六八一條規定合夥負聯帶責任，與我國商情不符，施行必多困難，呈請立法院修改，立法院開會時，仍未能通過，滬商會等再請速訂商業登記法，以資補救，立法院商法委員會決於暑期休會中，起草完竣，俾八月下旬休會期滿時，提出通過，特推委員黃右昌氏來滬，調查商情，以資參考，茲氏抵滬，記者特造訪於旅邸，詢以調查要點等，茲分誌黃氏談話如次，

民商統一 黃氏首謂，我國商法，自清季以來，即獨立於民法之外，至民國十八年六月，中央政治會議議決，編法商訂民法統一法典之後，始商統於民，合而為一，其不能歸併者，則另訂單行法，已制定公佈者，有公司法，票據法，保險法，海商法，四種，未制定公佈者，尚有商業登記法，及商號法等，商業登記法，期于此次暑假休會中，起草完竣，俟休會期滿，可可提出大會通過，公佈施行，

合夥債務 至民法債編，第六八一條規定合夥者，對債務連帶負責，各商業公團，認為扞格難行，此次商業登記法中，將訂補救辦法，即遵照商業登記法，登記者，得照登記之股數分擔債務責任，否則仍須連帶負責，本人被推為該法起草人，為免閉門造轍起見，故特來滬上調查，以滬上為全國商業中心，立法之初，餘求明瞭其實際情形，庶公佈後，施行不感困難，

調查兩點 此次預定調查之要點，一為隱名合夥，我國習慣，出貲經商者，往往有不肯披露而用某記某堂名義者，倘以此登記，則債務責任，有無人負之之虞，一為不遵照公司法註冊之商號，自名為公司頗，足使與之交易者，誤會為依法註冊之公司，或因之而蒙損失，此均須於調查實情後，於法律中糾正補救之也，

易地起草 本人到滬日，故尚未與市商會負責人晤面，改日當與市商會及全國商聯會負責者會談，請協助調查，並供給具體意見，及實際材料，以供參考，尤望滬市熟悉商情者提供實際意見，俾得相當資料後，當另至他處起草，因後滬地煩囂，不甚適宜也，

我國出席國際勞工代表錢承緒
報告瑞士工廠狀況
中國產業弊端可資借鏡

中華工業總聯合會常務理事錢承緒，此次充任出席國際勞工代表大會僱主顧問出國，順道考察各國工業，茲自瑞士薩立克，發來電文云，上海中華工業總聯合會，轉全國商會聯合會，上海市商會，上海機製國貨工廠聯合會，上海國貨工廠聯合會，中海國產銷合作協會之及諸實業團體鑒，鄙人於勞會散席後，分赴瑞士薩立克，厄白得等地，參觀工廠多處，均皆規模不大，其所占優點，(一)瑞士現在工業，均由昔年之手工業蛻化而來，故其製作之良，幾者無一種出品，不是精巧堅實，在製造方面，從不粗製濫造，以求廉價出賣，在購戶方面，只求貨真價實，亦決不貪圖廉價購買，因是之故，產銷間之關係，完全以貨物品質為中心，而歷年以來，瑞士之商品，能於世界大商場，與大工業國家，爭一日之短長，終於占優勝者，亦即維繫於此一點，予在薩立克，曾以世界不景氣之情形，詢諸一製造銅磨廠，彼謂，瑞士國出品不多，故尚未受若何影響，并示予定貨賬簿，得知其賣出期貨賬已到一九三三年四月，其他尚有二三家製皮布廠，及小電器廠，亦同一情形，並無存貨，由此一端，以資推測，是足證採用精製高價製造原則，在小範圍以內，未始不可立足，(二)科學管理一端，瑞士人絕端注意，故工廠雖小，而其對於機械與人事兩方面，均有布置井井有條，僱工不多，職員更不蹈用人吃飯之習，予在一工廠，便以考查其狀況，每一工人每日有工作考成簿，每一工場，每日有一工場之出品記數簿，至第二日上午十二時前，工廠經理處，已將結單結出，得知某工人於規定日間內，做出貨品若干，每一工場之出品若干，全廠之出品若干，其全部份貨品之成本，均得有結數，此實成本會計之效能，公司苟能仿效，並不耗費若何開支，(三)瑞士製造商品，每同一種類，在同一地製造者，絕不多見，其原則是在防止同業競爭，藉以維持貨價，不使供過於求，關於此節，政府異常注意，如遇此類商品，在國內已經充斥，或於市場已有他國為大量之製造，政府態度，寧可在國內無此一種工業，而不願使國家資本，為無益之浪費，以釀成將來工廠之倒閉，及勞工之失業，予在日內瓦，瑞士政府代表語予，謂於一九二九年世界不景氣之前，本國商人，見有數種工業有利可圖，羣向政府註冊，而當時在政府之見地，認為世界出品太多，不能持久，嗣後終因供過於求，駁斥其請求，各國都受影響，瑞士並未波及，保存資本極多，予在瑞士旬餘，得與工業方面多人，時常切磋工業政策，頗感覺中國產業現在之弊病，無一不蹈瑞士反面之景象，故引舉三點，警告國人，發使國中每一國貨工廠，均能激底覺悟，共趨正軌，先從整理現在商品入手，然後再圖擴充，方為治本之策，不則國內現有之良好商品，行將均受不良商品所排擠，結果共趨淘汰，國貨之於市場，不論國內國外，將永無立足之地矣，錢承緒自瑞士薩立克啓，

鄰長涪墊煙價低落
農民收益不夠繳用徒喚奈何
決定下年不種煙土改種豆麥

墊江特約通信，吾邑四鄉人民，遭去歲旱災，秋收減成，致感缺食，斷炊之恐慌，咸冀今春收穫洋煙為挹注，不料新煙上市，價值低賤，兼縣境匪隣方熾，商買裹足，以致迄今，不惟毫無起色，而鄰邑長涪隊邊境，價值亦賤，反運大批來墊銷售，以致應擔負上峯各項捐款，擁解之期，係在眉前，遂促成日來煙價，愈形低落，頂上每兩售一角四五，尚無人接受，一般鄉人不夠繳用，莫不徒喚奈何，以種煙之收益，反不若旦糧之豐，決大部於下季播種時，改種豆麥，不種罌粟云，

實部擬挽救鉅額入超
進行推銷國貨至海外
國際貿易局擬定詳細計劃

滬訊，我國因工商業之不振，一切工業品均仰給於舶來，同時國產絲茶等品，外銷又日漸低落，因之造成驚人之入超，實業部國際貿易局有鑒及此，亟謀挽救辦法，自上月實業部長陳公博氏歸國，對於發展南洋貿易，更覺急不容緩，因即詳擬計劃，切實推銷國貨於國外，以挽回每年輸出鉅額之金錢，近復有中國工業品出口行派員赴南洋一帶推銷國貨，業於十八日首途，記者茲採誌各情如次，

入超主因 我國每年入超，為數竟達鉅七億元，去歲本年上半年，對外貿易，僅上海一埠，入超已達二億餘元，預料全國入超，當逾三億元，查入超主要原因，係國貨在海外市場之被侵奪，與我對外推銷之忽視，如絲茶二項，原屬我國大宗產品，但近年則一落千丈，上月絲輸出總數僅二八〇二包，共值七八八，八四〇元，茶輸出亦然，雖上月輸出尚有三，五八八，〇七二元，而南洋方面因受日茶傾銷之影響，華茶銷路呆滯，僅及往時十分之二三，如不亟謀補救，將來華茶勢必在南洋絕跡，餘如蛋如蛋產品，年來亦成為我國主要輸出品，然因各國嚴厲限制進口，輸出亦大減，上月蛋產品輸出品僅及一，五九九，二八八元，本埠蛋廠商已呈請實部救濟，并請外交部速向各國交涉，以維蛋業，

開拓南洋 自上月實業部長陳公博氏歸來，考察南洋，即感覺南洋市場頗待開拓，故令國際貿易局，與滬商界商擬詳細辦法，同時實部對蛋產救濟亦正籌劃，至本埠國際貿易局方面，不久以前曾介紹英美商人直接採辦國產品運銷歐美，較以往由洋行代理之間接貿易，便利殊多，聞成績頗佳，最近期內尚擬繼續進行，又華茶在南洋方面慘敗情形，既如此嚴重，國際貿易局擬令以茶商對此事切實注意，以期奪回海外之市場，

推銷國貨 本埠中美商界組織之中國工業品出口行，為向國外推銷國貨，特搜羅各廠出品共一百五十種，於十六日公開陳列，邀各界參觀，并於十八日派員首途赴南洋各埠，攜帶貨品，實行推銷，聞如成績美滿，再擬續派員前往云，

組織籌委會
官商合辦新聞紙廠

二十二日南京訊，官商合辦新聞紙廠，經實部派勵毓綿與滬鉅商接洽成熟後，業組織籌備委會，聞定委員十二人，推定劉維熾為主任委員，曾養甫，劉蔭茀，史量才為常委，顧氏為秘書長，已正式進行籌備事項，頃記者訪晤該會負責人，據談商股已談商妥，定下週內在京召開首次籌備會議，討論建築廠址，及內部設備等問題，一俟計劃定妥，即擇日興工建築云

滬市實業界會商
發展內地實業
組實業團體向漢濟投資

滬市實業界，年來對於發展內地實業，頗為積極進行，青島濟南漢口等地，籌進更為努力，滬市實業界，鉅子胡西園等，夏初曾分赴魯鄂等省各埠考察實業近況，返滬後，即會商向內地發展計劃，業已決定由滬市實業界合資籌組一實業團體，向漢口濟南等地投資，以後再逐漸擴充，再經至於籌組辦法，曾經數度洽商，已有結果，再經會商後，即可決定云，

浙江絲廠業在滬開會穩定市價
聯合銀界組評價委員會
各絲廠業議定工資時間

上海絲廠同業公會，於廿三日，在北山西路該會大廳，舉行第一屆第二十四次臨時代表大會，並與浙江無錫絲業代表舉行聯席會議，決定上海絲廠工資時間及穩定絲價辦法，茲詳情如下，

到會代表 計上海市絲廠業同業公會代表王曉籟，沈驊臣，湯也鈞，毛軼，張韻笙，張楚材，張佩紳，浙江各地絲廠業同業公會代表褚慧僧，秦友梅，徐申如，許行彬，蔣萊仙，無錫絲廠業同業公會錢鳳高，張季芳，鄭炳泉，

滬廠議集 上海市絲廠業同業公會會員廠商美豐美盛汪書楠等，先下午三時，開上海市絲廠業同業公會臨時代表大會，由沈驊臣主席報告略云，絲業國內外銷路大減，以致絲價狂跌，為歷來所罕見，今春新繭上市後，本市絲廠勉強開工者，約三十三家，大都均為代繅臨時性質，但女工工資及工作時間，易起糾紛，各廠參差不一，令日大會請議定統一辦法云云，繼即開始討論，當場一致議決，(一)各廠頭號工資，每年悉照三角八分發給，(三)各廠下午放工，一律以六點鐘為準，不得參差，散會後，即通告各會員絲廠遵照辦理，

聯席會議 下午五時繼開江浙聯席會議，代表公推褚慧僧主席，報告略云，我國絲業國外銷路已絕，全賴國內用戶，各業均有標準價格，惟我絲業獨無，以致市價不能統一，今為穩定市價起見，特召開聯席會議，請儘量發表意見，共同挽救垂斃之絲業云云，繼合即開始討論，當場議決，(一)聯合電機織綢業同業公會，銀行業同業公會，及主管政府，聯合織絲業評價委員會，(二)推定上海代表沈驊臣，浙江代表蔣萊仙，無錫代表張季芳等三人，分別向各方接洽云，

滬英美煙公司工潮解決

滬訊，英美煙公司停廠糾紛，經黨政商定解決辦法，工會即撤銷宣傳維持婦女等組織，罷工會昨開末次結束會議，決(一)即日撤銷罷工會之組織，(二)登報向各界道謝，(三)將解決經過，函知各界後援會，以糾紛解決，昨通告工友文云，為緊急通告事，案奉市黨部市政府會銜訓令內開，解決英美工潮辦法六項，(一)從略，仰即遵照辦理，以弭糾紛，是為至要，此批等因，奉此，本會當開罷委會議，討論復工辦法，并議定於本月廿二日上午九時召開緊急代表會議，呈報去後，奉市黨部批令，謂時間倉卒，未邀核准，代表會只得停開，本會此次被迫罷工，歷時兩月之久，艱難奮鬥，辛苦備嘗，既蒙黨政機關解決，自應遵令忍痛復工，茲定於本月二十三日晨七時一律復工，務望新廠各工友，一體知照，故新廠葉子間，車間，引擎間，煙絲間，錫包間，裝箱，鉛匠，銅匠，印刷，鋸木，小爐，印鋼各部，四千一百餘人，定今晨七時一律進廠復工，老廠工人三千餘名則以該廠已停頓，故不復工，又浦東方面，自上月停售英美各牌捲煙後，已開始出售，各項貨運，今日（二十三）起均可恢復云。

不景氣蔓延 逼入書業市場
成都源記書莊倒閉
書業界極度恐慌

蓉訊，吾川近一年左右，不景氣突飛猛進，已直逼入向來與市況無關之書業市場矣，就中除二三家販賣教本及具有特殊銷場者外，大多不能維持，青石橋學道街等處，近來已有路斷人稀之象，蓋一般人衣食所需，已極度恐慌，遑能言文化生活，益以此間少數書店，徒弟先生臟慢成性，每不了解始何經營，如何便利顧主，至促進其失敗，本市開設三十年之源記書莊，（學道街）已於前日倒閉，共欠外債二萬餘元，日昨發書業會開會討論設法維持，該店經理陸寅生亦無法，再圖支持，只有攤賬倒號，而債權方面，刻正紛紛集議，圖收桑隅之利於最後一幕云，

劉汝厚啓事

逕啓者竊汝厚于七月二十日遺失稅捐總局第二三二號職員證一枚特此登報聲明作廢此啓

四川地方銀行分設各埠代辦處
免費匯兌

四川地方銀行成立以來對於全省金融極力調劑現本政府意旨辦理省內平匯工作業已決定先設合川內江樂山宜賓瀘縣涪陵自流井各埠代辦處合樂宜瀘五處由該管財政特派員任監理介紹安實商家代辦自流井由川鹽銀行涪陵由新業銀行代辦訂期八月一日各處同時成立通匯凡設代辦處各埠及成渝萬宜綏各分行匯兌所所在地皆能通匯一律免費收匯以期平衡俟稍有成效再行推設其他各縣代辦處云

福建闕氏祕製牙痛靈丹

牙科一宗患者固多而售牙痛藥者亦充塞滿肆有揉即愈隔時復痛者有揉抹而絲毫不驗者蓋牙科無正方者也敝祖先儒所居粵在西江長安得異人傳授牙痛祕方百練成丹專治一切風火蟲牙以及牙肉腫痛等症無論輕重遠近經用此丹搽抹無不立見奇效捷如影響閩人共知近因渝中朋友相託茲特捆載來渝用供社會人士之需求諸君有患斯疾者請來一試方知靈丹之無上妙品也

零售每大小瓶大洋一元二角每打十二元十元

總批發 重慶道門口協記煙莊（現因新房未竣暫住道門口太華樓齊昌公內）

分銷處 三牌坊永泰和 木牌坊興隆號 陝西街宏記 利生 得利生 打鐵街廖福康 縣衙門口美記 小什字永興隆 鄭百昌 朝陽街謙泰莊 過街樓鄭大成

腎病治愈 辦事有力

腎部為清尿濾血之總機關腎而虧弱則血液內之尿強酸質未能除去逐漸變成尿強酸晶存留於肌肉骨節間此即腰痠背痛之所由來也患此者宜即服已著名世界五十餘年之第威德補腎丸善能清尿消毒健全腎部轉弱為強不僅可增加辦事之效率更能促進精神之舒快

各大藥房均有經售

第威德補腎丸

K-37

重慶市公共汽車股份有限公司招股啟事

本公司倣消費合作之精神，提倡普遍投資，以維持公共事業，特發行股東乘車優待票，即股東（至少一股每股十元）付銀五角，買證，便享……凡願入股者可逕向代收股款處付款，并填好印鑑單，即送上股東乘車優待票

（重）

特價

八聽小五蝠廣火柴 每大箱 廉價 一百廿八元

八聽小無敵廣火柴 每大箱 廉價 一百十八元

歡迎 遠近 各地

代收股款 中國銀行 小樑子總行 關廟街分行 四牌坊分行
民生實業公司第一模範市場
公司章程 股東乘車優待票購買證規則 函索即寄
電話三八四號

昨日行情報告

前市

期別	開盤	收盤
七月底	無市	一一八〇，五
八月	一一八二	一一八〇．五
九月	一一八〇	一一七九．五
十月	一一七八	一一八〇
八九月	一一八一	

後市

期別	開盤	收盤
七月底	無市	一一八三
八月	一一八二，五	無市
九月	一一八二	一一八二
十月	一一八〇	一一八一．五

補誌廿五日成交總數

前市

期別	開盤	收盤	成交總數
七月底	一一八六．五	一一八六	二五〇〇〇
八月	一一八六．五	一一八六	一六〇〇〇〇
九月	一一八五．五	一一八四．五	四三〇〇〇〇
十月	一一八五	一一八三	六六〇〇〇

前市成交一二七五〇〇〇〇元

後市

期別	開盤	收盤	成交總數
七月底	無市	無市	
八月	一一八四	無市	一〇〇〇〇
九月	一一八二	無市	一〇〇〇〇
十月	一一八一	無市	一〇〇〇〇

後市成交三〇〇〇〇元前後市合計一三〇五〇〇〇元

中國銀行行市報告

	賣價	買價
電匯	一一八〇	一一八〇
八月	一一八二	一一七八
九月	一一八一	一一七七

省外每百元匯率
上海及華南各處 一九，五〇
天津及華北各處 二〇，五〇

省內每百元匯率

成都貼水	一〇二，五	隆昌貼水	一〇二
潼川貼水	一〇七元	萬縣貼水	一〇二
嘉定貼水	一〇二元	涪州貼水	一〇五
內江貼水	一〇〇元	瀘州貼水	一〇二
敘府貼水	一〇三元	伍通橋貼水	一〇二

比期利率 一，九三

海關金單位 每百個 二三四，〇五

外匯行市（上海電報）
一先令四辨士 合滬洋一元
美金三角三分五厘 合滬洋一元
法郎五個又七个生丁 合滬洋一元
日金一元一角二分 合滬洋一元
英鎊每鎊合滬洋 一五，〇〇合渝洋一七．九二
美金每元合滬洋 二．九九合渝洋三．五七
法郎每個合滬洋 〇．二〇合渝洋〇．二四
日金每元合滬洋 〇．八九合渝洋一、〇六

輪船出入消息

船名	到期	開期	開往	泊地
永豐		廿七日	上海	嘉陵碼頭
民貴	三十日	卅一日	同	磨兒石
福同		廿七日	宜昌	玄壇廟
萬通	廿七日	廿八日	同	龍門浩
雲陽丸	廿六日	三十日	同	嘉陵碼頭
富華	廿九日	卅一日	同	木關沱
蜀通		廿七日	嘉定	元通寺
遂寧		廿七日	同	同
民安	廿七日	廿八日	同	同
民享		三十日	同	同
民治	卅一日	八月一日	同	同
民福	八月二日	八月三日	同	同
民強		廿七日	涪陵	紙碼頭
民亨		廿八日	同	同
民生		廿七日	合川	鹽碼頭
廣慶		廿七日	同	同
元通		廿八日	同	同
民寧		廿八日正午	溫泉	同
江渝		廿七日	木洞	朝天門

按大河水如不退，福同及雲陽丸仍緩開，小河水不退，開合輪線，暫時停航，俟待江水稍退，即行復航，第一日以民生廣慶二小汽輪駛合，第二日以元通輪駛合，餘以此類，

藥材

貨名	百斤平均價	成交數量	附注
刁王	四一．七元	廿八包	來源少買主多看升
又	二六元	廿四包	因岔壞現鬆此價看穩
馬草	一五三〇元	三支	來源少買主多看升
吉片	三四．五元	卅六袋	仝
稚黃	三四．八元	四袋	仝
紅梅	三〇．二元	卅二包	新貨來源稀買主多看升
半夏	二四元	三包	同
揀麻	一〇二元	二箱	來源少買主多看升
買麻	二〇二元	一箱	同
油條黨	二三．五元	五包	因貨變色看穩
黨王	三一．五元	廿三包	陳貨落尾渝買主多看升
頂黨	三七．五元	四十三包	同
黃渣	一六元	十五包	來源多買主少看鬆
白姜	一八元	十五包	來源少買主多看升

山貨

貨名	每担平均價	成交數量	存底數量
黃牛皮	三八．一元	二〇二五斤	
鴨毛	四三元	七〇五斤	
竹參	九五〇元	四五斤	
黑生毛	一四八元	四三七〇斤	一百餘斤
白生毛	七〇〇元	八二二斤	二千餘担
水經	八五元	八七〇斤	八千餘斤

(一)黃牛皮申市價平，來源稀少，渝因匯水划，接手多，市價看穩，(二)鴨毛現值淡月，來源甚稀，申價穩，匯水有划，勢快價看穩，(三)竹參申市存底厚，勢疲，又因稅繳加重，渝市價看疲，(四)黑生毛因申價看提，匯水足可保繳，渝埠某公司又出有鉅數交易，市價看旺，(五)白生毛來源稀，申市可划，不過梳房方面，比期後已然有多貨，市價仍看旺，(六)水經來源稀，惟申匯與免稅均有划算，接手多，市價看穩，

茶市

貨名	件數	重量	價目
永昌祥新沱茶	五頭	每斤	一，八五元
永昌祥陳沱茶	五頭	每斤	一，五五元
下關新沱茶	五頭	每斤	一，二三元
下關陳沱茶	五頭	每斤	一，一四元
景谷新沱茶	四頭	每斤	一，〇元
景谷陳沱茶	四頭	每斤	〇，六元
又	四頭	每斤	〇，四元
白杭菊		每斤	〇，五元

近聞敘府茶價提高七八元，故渝價看漲，近日攏貨甚少，不過存底尚厚，銷路亦淡，渝價現穩，

證券

證券種類	每千元價
印花菸酒庫券全票面七百元票面	三百四十七元八
鹽稅庫券 全票面六百九	三百六十四元六
軍需債券 票面	三百二
一期金融公債 票面	二百六
二期金融公債 票面	二百六
田賦公債全連號五百一十五元九連號	三百七十五

洋水

	每千元	
莊票換現洋	川洋	九元五角
莊票換現洋	人洋	三十五元
莊票換現鈔		九元

米糧

昨日成交四五百石，下存約五千餘石，連日來米轉交，而買主甚少，行市仍疲

大河尖磧米	每担	一七，五元
大河中磧米	同	一七元
大河次磧米	同	一六，八元
大河尖熟米	同	九，二元
大河二尖米	同	一八，六元
大河糙米	同	一七，七元
麥子	同	一四元
蔚豆	同	九，二元
綠豆	同	一四元
黃豆	同	一三，五元
豌豆	同	一四元

顏料

門市交易當快市價略漲

一斤頭雙單蓋紅	一元
一斤頭寺桃直接駝灰	三元
一斤頭七賢直接油綠	二元八
一頭寺桃湖藍	五元二
一斤頭雙劍洋灰	四元二
一斤頭卜德直接靛藍	二元一角五
一斤頭寺桃直接靛藍	二元
一斤頭卜德直接血青	四元二
一斤頭寺桃直接桃紅	五元二
一斤頭百子直接棕色	四元二
一斤頭雙工直接鼻烟	四元五
一斤頭寺桃直接京黃	四元二
一斤頭雙劍直接淡黃	二元五
一斤頭卜德四倍煮紅	二元四
六兩頭百子直接淡黃	一元五
一斤頭雙劍酸性元青	二元八
一斤頭卜德蓮青	四元四
一斤頭寺桃蓮青	四元四
一斤頭百子直接元青	三元六
一斤頭寺桃直接元青	二元四
一斤頭寺桃直接京灰	四元四
一斤頭百子直接地字灰	五元六
一斤頭飛美直接灰	三元
十斤頭紅光硫化青粉	一百一十五
十斤頭青光硫化青粉	一百一
六兩頭靚鵝鹽基淡黃	九角五
六兩頭雙劍鹽基湖藍	二元五
六兩頭八仙酸性金黃	九角
六兩頭雙同鹽基桃紅	九角
六兩頭八仙鹽基品藍	一元六
一斤頭雙雀元青	一元七
一斤頭雙雀靛藍	一元六
五斤頭恆信水靛（五十瞟）	三百三
五斤頭恆信水靛（五十瞟）	三百三
十斤頭恆信快靛（六十瞟）	四百二十五
一斤頭恆信快靛（六十瞟）	四百三
二斤頭恆信保險粉	二元四
五斤頭恆信黑電粉	九元八
十斤頭恆信黑電粉	九元八

四川省立女子職業學校招生
班次及名額 農科工科商科第五班新生各四十名
投考資格 年齡在十六歲以上二十歲以下身體健全曾在高小畢業及具有相當學力者
報名日期 自本日起至八月十八日止
考試日期 八月二十至廿二日
報名手續 繳最近四寸半身像片一張報名費一元及證明資格文件（畢業證書等）
攷試科目 常識（主義自然史地）國文算學口試體格檢查
報名及攷試地點 本埠通遠門內至聖宮街本校
校長李光岱

安定 謙泰 聯合存款部（交務）
辦理各種存款利息優厚抵押貼現等業務手續簡便備有詳章承索即寄
第一支部安定錢莊 住模範市場交易所四樓 電話一六〇
第二支部謙泰錢莊 住中陝西街七號 電話五八二十

疫救急藥水
講衛生者注意 痧疫救急藥水的功效
專治急痧時疫霍亂吐瀉肚痛頭痛感冒暈船等症如遇蚊蟲咬傷痛癢搽之立愈誠旅行家居要品防疫救急之聖藥也
小瓶一角大瓶三角
上海健中製藥廠 發行
重慶一牌坊健中大藥房 合川中山路存心堂藥房 經售
印有推銷章程函索即寄（日換）

新出冰 定價每百磅二元
取冰處千廝門賀家碼頭
逕啓者本廠出冰有限供不應求近日定戶求送者均未照送希各界原諒
嘉陵冰廠啓（午地辛）

一月
重慶陝西街 松生公司 電話一一三二號 直接批發

中國江浙煙草公司出品
愛姆敦香煙
品質高尚 裝璜清雅
全川總經理興昌煙行住下陝西街電話第二六三號

重慶太平門補天藥房啓事
謹防欺騙
本藥房所製的（防疫散）（霍亂救急丸）兩種功能偉大早播全川已為各界所信仰不但專治急痧霍亂時瘟諸急症且能預防一切危險大病並治感冒風寒頭痛吐瀉紅白痢疾受暑受熱頭悶眼花氣逆腹痛手足痲木莫不神效眞有藥到病除之妙誠為仙丹不嘗也惟本年受各界及慈善家預定過多趕製不及聞有市中小人仿造圖利故特登報聲明凡欲購此種藥品請運向敝藥房接洽勿為奸人欺騙是幸
重慶太平門補一藥房謹啓

外科聖藥 痾氏油膏
專治一切皮膚瘡瘍潰爛及刀傷火燙溼毒黃水等瘡靈效無比
價目 大盒六角 小盒二角 每打六元 二元
重慶大陸大藥房總發行

婦女無弱者
欲享健康之美婦女宜服當歸露
●能調經●能種子●除白帶●享健康
總發行 重慶大陸大藥房（日換）

皮膚發癢

到處人士證明如意膏清涼止癢功效無比皮膚發癢但搽此膏不數分鐘癢即停止即最頑最癢之溼疹亦奏速效其有此等功者因其所含成分為其他療膚藥所無既具舊式盛行藥膏之長而復用最新科學方法增益改良以成完品山東索鎮耶穌堂烏君允仁來書云『小兒近患皮膚痒癢搔破之後黃水淋漓想係溼疹而屢治不愈後搽如意膏立見止癢之效續搽數次霍然痊愈矣』君若患有疹癢疥癬爛脚爛頭無名腫毒抑或割破燙傷跌損蟲螫等症應常備用奇功累奏之如意膏以速愈之也各藥房均有出售或直向上海江西路四五一號韋廉士醫生藥局購買每盒七角六盒三元五角郵費不取

貝母精
是用極品貝母以科學法製成
專治男女一切咳嗽同哮喘病
五分鐘見效
上海中華大藥房總發行所
重慶 華洋 華德 中區 長城 中美 中太洋 華法 藥房經理 各藥房售

羅瑞霖婦秋華失章啓事
敬啓者余夫羅瑞霖于民國二十二年四月十一日在重慶中國銀行存款定期一年當由該行發給第六千一百零三號存單一紙此款原係留有印鑑此次余來城取款悟將篆文原章失落一方由婦請託西蜀旅社担保負取款完全責任外特此登報聲明俟後原章發現無論中外人等拾得作為無效（地辛）

福特汽車公司最新出品

福特長途汽車
恰合車主需要

重慶市經售處
美商其來洋行
通遠門外黃家埡口

成都市經售處
其昌汽車行
東御街郵局對門
二二〇號

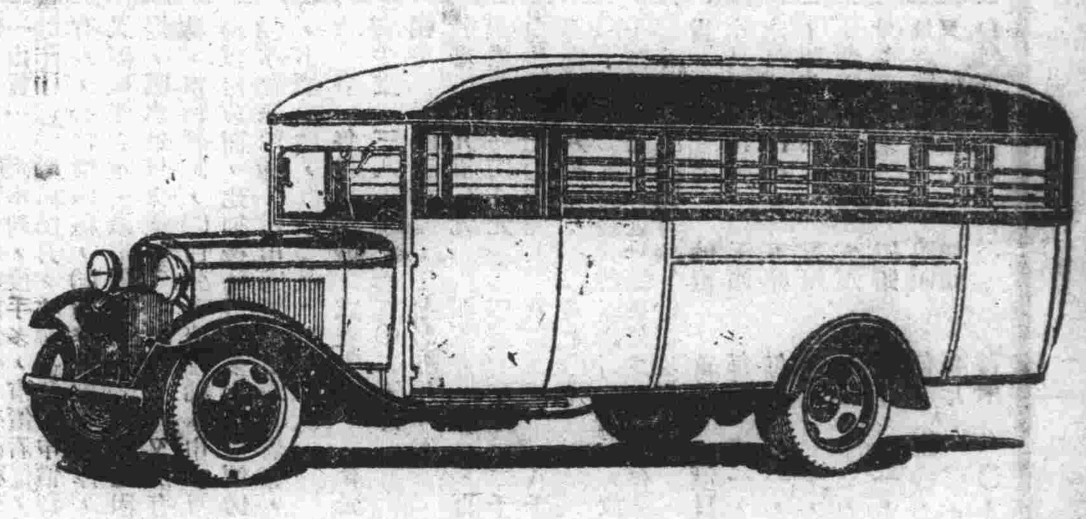

一九三四年
新式福特八缸汽車特色
馬力較大
速度較高
運用靜滑
汽油節省
消費減輕
售價低廉
（商）

科發痧藥水
專治霍亂吐瀉
急救一切時疫

各藥房均有出售
科發大藥房監製
南京路一百二十號

廿三年度秋季開學爲
培養國民新生活的基礎
訓練兒童新生活的習慣
增進兒童新生活的知能
指導實行新生活的活動
完成新生活運動的使命
全國各省市縣小學校一體採用
新生活小學教科書
大東書局發行

人參膏　人參精
開設重慶商
新到北平各種宣紙黃毛關茸青茸片茸粉野產
人參花旗參粉光洋參蘆頭參大小西洋參雪白
官燕綠水蒙桂哈什螞油茄楠沉香海狗腎貢阿
膠龜鹿膠虎骨酒白銀耳廣三七雲南白寶丹天

敬啓者敝藥房秘製安然靈丸售世有年遠近馳名近有無恥之徒僞造混售希圖漁利致顧主直僞難辨本藥房有鑒於此特製辨眞贈券裝入筒包內顧主積滿規定數額換本藥房本品心寧丹防疫除毒能治一切危險等症用途甚廣另詳仿

同胞牙服了仍丹不怕梅毒不怕瘟疫不怕病若到宴會戲場談論聚樂服了仍丹口氣清香出言清爽人人喜聽凡飲酒吸煙嘻笑服了仍丹別添性趣不討人厭眞良友也重慶商業場公園口天生元仍丹總行批發仍丹機械製藥敝出品黃軒岐生選方監製
（商交）

自動鏟鋒之剃刀
萬利自動鏟鋒保安剃刀。予君以最便最速最清潔最經濟之剃鬚方法。每片刀片可將刀片鏟鋒。每片可用四十次至五十次。無不貼切潔滑。鏟鋒搭片，各費十秒。君宜購用「萬利」。以省時間而免煩惱。英國製造。各經銷處均售。
萬利　自動鏟鋒保安
VALET "Auto-Strop" Safety Razor
（務換）

重慶閻廟街七十八號
果園內
重慶大飯館
地点適中
空氣流通
菜品考較
價值便宜

現正建修新屋
工竣擇期開幕

文鏡軒緊要啓事

竊鏡軒關於銀錢事項向屬自理并未假手子輩且子媳輩早經成立依法應自負責凡關於銀錢及一切事項非鏡軒承諾并親手署名蓋章者概不生效除向法院備案外特此聲明
（地庚）

大祥
唯一百貨商場
大設廉價部
各種衣料
特別相因無比　實在削價傾銷　其他各部貨品　定價仍是極廉　竭誠歡迎顧主　尚望快來參觀
地點陝西街
電話六〇三

娛樂場

環球電影院
七月廿七日起連映四天
北極探險
時間　午場午后十二點鐘開演　夜場正十六點
價目　夜場　樓包廂銅元四千　堂包廂銅元三千　頭等座銅元二千　女賓位銅元一千

育德電影院
七月廿七日起兩天
馬戲女
每日開映三場　時間　第一場十一點半　第二場十二點半起　第三場六點半起
票價　二三樓一律二吊　男賓特別座三吊　男女包廂座四吊　第三場票價「略」

陝西街青年會
第一民衆露天院
七月廿二日起映
施公案二集
票價
午　正座一吊四　特座二吊
晚　正座二吊　特座二吊八

後伺坡公園路
第二民衆電影院
七月廿六日起映
仇與愛
價目
午　堂一千六文　樓二千四文
中　堂一千二文　樓一千六文
晚　堂二千六文　樓四千八文

地址市民夫子池
露天影院
七月廿六日起連演三天
泰山鴻毛
午場　一律兩千
夜場　三角　五角

萬通輪船

敝輪行駛川江以來船身之堅固行駛之迅速素爲搭客諸君所深知現在確定班期每週行駛渝宜一次決不沿途耽延有礙行程玆爲推廣營業搭客諸君惠臨東下必能獲得特別優待特此露佈
敝輪賬房謹啓
（未天）

李奎安啓事

啓者奎安於日前參觀電力廠由陶園返城在車上將小皮包遺失經田君世興拾得竟送還奎安田君拾物不昧極爲難得特登報申謝
（地巳）

教育體育

勝家女校暑假班 業已開學
遠道來校隨時均可插班　無問識字與否均可來學　地址第一模範市場內(日交)

體育欄　本市消息

明日中央公園 舉行中西網球賽
中外網球健將聚集一場　網星錢耀彬亦親自出馬
羣英會

本報專訪，年來本市網球運動，自經潘范各師長及其他軍政界人士之努力提倡，向卽風行一時，兼以城內外球場衆多，運動便利，故各界士女嗜好斯道者，頗不乏人，每逢清晨及夕陽西下之時，人人手執一拍，與夫球場上男女混合表演，幾成普遍現象，可見本市網球運動普及之一斑，茲者，范紹增師長因病新自前方剿匪將來，鑒於斯項運動，非常作正式比賽，及與技術超絕者時時比賽，不足以資觀摩，而增進技術，乃於日前特函約南岸龍門浩西商萬國俱樂部作正式網球比賽，昨彙復函已允參加，准於明日(星期六)午後三鐘假中央公園網球場舉行，並聞西人中將有英美法德各國名將二十餘人出席，法人內巴，爲本市西人中之皎皎者，臨場表演，固不待言，而中有新近由滬來渝之美人某某，則極堪注意，聞此人身材魁偉，力大無窮，「開球」「高壓」，技術之高，渝中常無出其右者，曾記此人前在范公館與我國名將錢耀彬氏作單人比賽時，因用力過猛，竟擊破網拍四把，始克終場，由此可見用力之大，錢君結果雖以六比三，六比二，六比一獲勝，而終場時，已汗涔涔下，疲不可支矣，至明日我方出席人員，亦已排定由錢君與那位「洋大力士」舉行一單打，其他本市著名老將如胡叔平，朱學愚，董少生，溫向之，羅李方，江鶴笙，范之華輩，亦依次出席，一致努力對外，想屆時之劇烈戰爭，常所不免云，

江北籃球賽 臨時敗宣字
廿八比廿一

(專訪)江北暑期籃球賽，前日爲炮兵體育指導等所組織之宣字隊與臨時隊比賽，地點江北公園體育場，雙方均準時入場，銀笛一聲，開始動員，宣字隊五將雖長於體育，惟投籃欠妥，此種損失頗殊多，臨時五虎，近來同進同出，當十餘戰，連絡愈臻熟練，故當時畢竟戰勝炮兵宣字隊總分數爲二十八與二十一比，宣字告敗，

小足球 錦標賽 定下週舉行
(嵩訪)此間李某余某發起之小足球錦標賽，比賽規則，刻已製妥，準於下週開始舉行，現地點改在江北治中中校小足球場，參加團體已有「青天」「渝南」「渝光」「協進」等四隊，如願參加之團體，隨時皆可報名云，

電力廠工友 組織足球隊
(嵩訪) 本市大溪溝電力廠工友，爲求業餘正常娛樂起見，特聯絡全廠員工愛好足球運動之份子發起組織一足球隊，內部組織及一切用具，均已製妥，每日早晚在工業中學體育場練習，預定秋後出馬與人比賽云，

簡訊
△市民銀行籃球隊，見各行均在積極備戰，亦躍躍思動，該隊本定昨(廿五)午后四鐘半在江北公園與臨時隊友誼賽，殊因雨停，頓聞將改期舉行云，
△本市益興等錢莊職員，現聯合組織一籃球隊，定名(益聯)，每晨均在炮台街艾爾堡球場練習，
△航業界發起之揚子江體育社，本已停頓甚久，現該社足球隊員童世昭，鄧紀霖等，每晨多在公共體育場訓練，據云準備秋涼後重整旗鼓云，(屠)

中外消息

熱烈歡迎聲中 楊秀瓊抵滬
志在與世界能手較高下
南昌新生活俱樂部新建游泳池落成，定本月二十四日起舉行水上運動大會，特請在遠東運動會獲女子游泳冠軍之楊秀瓊女士前往表演，以示提倡，該部並派劉尙均在滬迎候，楊女士由其尊人杜南及其母夫人率領，由港乘俄國皇后號來滬，業於昨日下午五時在新關碼頭登岸，於熱烈歡迎聲中，當卽乘汽車至北四川路新亞酒店休息，當晚由劉氏代表新生活俱樂部在愛多亞路陶樂春菜館設筵洗塵，楊女士等今明卽乘輪赴贛，茲記各情如次，

闔家偕來　此次與楊女士偕來者，除其尊人母夫人外，并有其姊秀珍，其弟昌華，秀珍女士年十八，長其妹二歲，亦善游泳，在全運會獲得優勝，昌華年僅十三，已習游泳三年，去年在港獲全港游泳比賽丙級錦標，楊女士姊妹肄業香港尊德女學，昌華肄業培正學校，中英文成績均甚優良云

女士丰采　楊女士姊妹均具健美體魄，秀瓊校其姊頎長而豐腴，昨日抵埠，及至陶樂春赴宴時，均有多人圍覩，欲一睹此馳譽遠東的運動家之丰采，

設筵洗塵　新生活俱樂部代表劉尙均，昨晚八時在陶樂春設宴，爲女士洗塵，女士闔家均到，陪客有吳醒亞，吳求哲，邵建侯，羅博平，歐作新等十餘人，席間首由劉尙均致詞歡迎，對楊女士在遠運會爲我國民族爭光，備致推崇，並謂江西一省雖爲文物之邦，但於體育向不注重，新生活俱樂部體育組因此建築游泳池，舉行水上運動大會，以示提倡，楊女士到贛表演，尤可鼓起贛中男女青年研習游泳之興趣云，次由市社會局長吳醒亞氏致詞，除對楊女士在遠運會之優美成績，表示敬佩外並盼因楊女士之優美成績，鼓起國中女同胞注重體育之興味，而使婦女孱弱積習，爲之丕變，則將來吾民族在世界危殆中，不僅男同胞能負起應負之責任，女同胞亦能負起應負之責任，則楊女士此行爲不虛矣云，最後楊秀瓊女士操粵語答詞，首以不嫻國語爲歉，次謂此次在菲僥倖獲得冠軍，實出意料，何足稱數，個人志願仍繼續練習，他日如能與世界游泳能手較一高下，方足爲國家民族爭光云云，措詞頗爲謙抑得體云、

教育欄　本市消息

巴縣廿小校 改爲簡易農業校
由慕鈞石建議 擬具辦法四項
(嵩訪)巴縣縣立第二十小學校，茲經教科行政會議時，提議改橘業學校，會擬具提案交付縣行政大會公決，茲該校校長慕鈞石建議，應改爲簡易農業實用學校，謂該校附近西彭銅罐陶家鄉，偏植橘樹，關於播種，蓄苗，定植，施肥，除虫，整枝，摘果等技能，蠢人而不知，不待再事提倡，不若改爲簡易農校之招生容易，普及農業智識之爲愈也，茲將其所陳辦法誌之於次，以供教育家之研究，一，農場，教育科在西彭鄉有田產數百石，此校農場定爲卅石，因不接近學校，可在學校附近選定地點，由政府令飭其與西彭學田交換卅石，若避免麻煩，由科借款另購或租佃，二，農場實施，(一)畜牧，(二)園藝，(三)林苗，(四)農作，(五)水產，(六)釀造，三，農校課程，土壤學，肥料學，園藝學，林學大要，畜牧學，農作學，製造學，動植生理，史地學，公民，數學，唱歌，國語，四，設備費，農場退押及建築購備用具約共需洋一千五百餘元云云，

本省

中學會考發榜延期
因評閱試卷尚未完竣
(成都特約航訊)四川第一屆中等學校畢業會考消息，迭誌各報，茲據教育廳某負責人談及謂各區試卷，多已運省，最後之龍潭區，昨(二十四日)亦已到達，該區會考學生共爲十三人，試卷齊繼評閱，惟萬縣區尚未抵省，據該區主試人電告，定於本月十二日晚，登輪西上，以日程計算，早可到達，第現尚未到省，亦無函報告行程，殊知途中是否發生事故，或卽可抵省，皆不可預由，至閱畢試卷，正在計算分數，教廳爲便利學生升學計，擬將分數算畢後，能畢業之學生，卽通知各學校，來省承領畢業文憑，不另發證明書，免學生升學麻繁，并昭愼重，外間所傳本週內發榜，實屬兩星期以前擬議之事，曾咸由推測而來，發放榜示，在各區試卷到齊評閱完畢會致事務告竣後，最後在形式上舉行一次云，
(草澤七月二十五日)

河廷琦繼任 資陽縣中校長
資陽通訊，此間縣立中學校校長一職，現經四川邊防軍李總司令委任何廷琦接充，聞何君係成都師範大學本科畢業，不日卽將來校視事云，(民國)

人

新街口 宏裕綢緞莊
夏季衣料 實行薄利推銷 請去撰購 決不高價

徵求營業員
(一)資格　能推銷任何種或幾種雜貨五金電料或其他工業原料紙煙火柴至相當數額者
(二)待遇　前三月爲試用時期月薪暫定二十元期滿如再留用可逐漸增加至八十元
(三)期限　自八月一日起至八月十四日止
(四)應徵　應徵者應具應徵書一封書明本人姓名籍貫年齡履歷通信處同本人最近四寸半身像片一張投交本埠郵政總局二十三號信箱內當卽約談

預購成渝路通車票優待辦法
啓者本處現爲優待至重慶直達成都之乘客起見特規定按日開駛通車一次計原價每票售洋廿六元四角茲凡預期購票訂座者得照上價再予九折計算卽每票實收洋廿三元八角以示優待至經售此項預期車票時間定於每晨自七時起至九時止午后自五時起至八時止風雨無改專此奉告凡我往來成渝旅客幸勿失此機會爲盼

重慶市商會私立中學校招生
(一)名額　初中一年級新生四十名　初中二年三學期插班生二十名
(二)入學資格　新生曾在高小畢業及有同等學力者　插班生曾在初中肄業一年或一年以上者
(三)納費　學費每學期十二元　食費每學期二十八元(多退少補)　制服費每學期五元(多退少補)　書籍費每學期五元　雜費每學期五元
(四)報名手續　新生繳四寸半身像片一張報名費一元(錄取與否概不退還)高小畢業者繳驗高小畢業證書插班生加繳轉學證書
(五)報名地點　重慶市商會內本校
(六)報名日期　自八月一日起至八月十二日止
(七)考試科目　新生考黨義　國文　算術　口試插班生加考英文歷史　地理　博物
(八)考試地點　重慶市商會內本校
(九)考試日期　八月十三日午前八時起
(十)開學時間　九月一日
(十一)校址　本校新校舍未落成以前暫定重慶市商會內前段樓房爲臨時校舍
(宋天甲)
校長　溫少鶴
主席校董　趙資生
中華民國二十三年七月　日

工商夜報出版啓事
本報刻已組織就緒定於本月廿八日出版凡各方函電與乎交換報章請逕交重慶小樑子五十三號本報此啓

華洋靈芝藥
是四時常備的唯一良劑
是夏令必需的防疫聖藥
是旅行必攜的防身至寶
是家庭必備的危症勁敵
專治　急痧，霍亂，吐瀉，感冒，頭痛，頭暈，傷寒，及一切危險急症
總發行　重慶新豐街華洋大藥房　中大樑子華德藥房　郵街華法藥房　均經售

川江旅行社啓事
啓者本社爲便利行客起見代客覓妥新式籐大轎數乘備有輿夫號褂凡願租者請照後列租輿辦法賜步　模範市場　炮台街　本社接洽是幸此啓
租輿辦法
一，每乘月租五元，旬租三元，日租三角(租金先惠)
二，代雇輿夫(甲)供給伙食每人，每月七元，每旬二元每日三角(乙)不供伙食每人，每月十三元，每旬五元，每日六角(僱金先給)
三，馬燈自備，如需租用，亦可代覓，租金每盞，每晚五角(連油)
四，每日時間，以晨六時至晚十時半止，餘時面議

新刊到了
努力爲社會服務　竭誠謀讀者便利

刊名	價目
中國建築	八角四分
建築月刊	六角
理工雜誌	五角四分
時事旬報	一角八分
文藝風景	二角四分
中國文學	三角六分
汗血月刊	一角四分
新語林	一角二分
十日談	一角二分
論語	一角二分
工程	四角八分
電工	三角六分
作品	一角八分
文學	七角二分
時代	二角四分
皇后畫報	一角二分
健美畫刊	三角六分
科學畫報	二角四分
中華月報	二角四分

創刊號　二期　七月號　新生活專號　創刊號　三十四期　四十四期　創刊號　週年紀念號　五期　二期　創刊號　二十三期　二卷七期
重慶售珠市
開明書店發行
電話四六九

一德洋服號
本店紀念減價期間業已
承蒙各界光顧感佩殊深屆
刻爲酬答顧主責望本店改
善供給購用便利雅意起見
新運到大批項上毛呢貨
品精緻價值克己幷附設
空前未有之廉價部照普通
貨價大有便宜認由諸君揀
選保證滿意機會難得幸
勿錯過爲盼
地點　模範市場
電話　四八一號

麗生園鮮製果乾
招請分銷折扣優美
—重慶創始第一—
初期出品
鮮製　桃脯　李乾　雪藕　筍豆
小包六八百文
小袋一千四百
大袋五角
地點　陝西街萬壽宮巷內　蔡家灣二十一號

請注意——一個好消息!!!
商業場(恆孚)最近運到
大批新式皮盒手提唱機
數十種及
百代 高亭 出品之 摩登 唱片 花色 繁多
一九三四
請速選購
電話二三七號
(換報)

重慶市電氣用戶屋內電氣裝置取締規則

第一章　總則

一條，本規則爲規定屋內電線裝置之適當方法，及免除觸電與火險，并適用於電燈電力電熱及其他家用電具之裝置，二條，凡本市電氣用戶，均應遵守本規則各條之規定，三條，凡本市電氣用戶之屋內電氣裝置，均須先行聲請重慶市電力廠派員檢查，合格方准接線供電，四條，凡本市原有電氣用戶之一切電氣裝置，應由市政府派員會同電力廠檢查，合格後方准接線供電，五條，凡本市電氣用戶屋內之一切電氣設備裝置等，得准許重慶市電力廠隨時派員入內檢查，如遇不合格情形，應遵照檢查員之指示改正，不得違抗，六條，凡本市公共場所之電氣設備，應定期檢查，由本市市政府，警備司令部，派員會同電力廠辦理之，檢驗公共場所電氣設備規則另定之，七條，凡本市電氣用戶裝用之一切電機電器及電燈等，應適合于電力廠規定之給電電壓者，方得使用重慶市電力廠給電電壓，其線電壓（Phase Voltage即各相線間電壓）爲三八〇伏，相電壓（Line Voltage，即相線與中性線間電壓）爲二二〇，八條，凡本市所用電料，應由電料商店每種檢送樣品至重慶市電力廠檢定合格後呈送市政府核准公佈者，方得施用，九條，凡電氣用戶，如欲使用電力廠規定給電電壓以外之電壓時，應先行聲請電力廠許可登記，方得使用，十條，電氣用戶屋內電線間及總電線與大地間之絕緣電阻，規定如左，

電壓（伏而次）	絕緣電阻（歐姆）
一一〇	一一〇〇〇〇以上
二二〇	二二〇〇〇〇以上
三八〇	三八〇〇〇〇以上
五〇〇	五〇〇〇〇〇以上

十一條，用戶電壓，不得超過五百伏而次，但大規模之電力設備，專設總電間者，不在此限，十二條，屋內電燈電熱電力線，與弱電流線，水管，煤氣管，或其他金屬物，相距不得在一百五十公厘以內，但用裝管電線者不在此限，十三條，前條相隔之距離，如因工程上有不得已情事，致不滿一百五十公厘者，應隔以適當之絕緣板，或將電線藏於磁管之內，十四條，屋內電燈電熱電力線，除因有不得已情事，用特別裝置經電力廠特許外，不得使用裸線，十五條，電線之接頭，應在開關上或其他適當之接頭匣內，中途不得接續，

第二章　電燈及電熱設備

第一節　總線

十六條，給電總綫，不得使用裸線，十七條，給電總線，除裝鉄管或鋼管者外，自屋外穿過牆壁之處，應裝磁管，管口必須光滑，以免損傷電線，磁管長度，應超過牆壁厚度，且其外端須向下傾斜，以防雨水之浸入，十八條，磁管及鋼管，須用洋灰固裝於牆壁，十九條，如給電總線橫穿屋簷而入屋內，其與屋簷等之隔離，不得在一百公厘以內，如有不得已情形，不能遵照此項規定者，應用適當之絕緣材料隔絕之，二十條，各相及中性線，須各裝一磁管，二十一條，給電相數規定如左，

㈠電流在八十安培以下者用一相，
㈡電流超過八十安培至一百六十安培者用二相，
㈢電流超過一百六十安培者用三相，

（未完）

中華第一針織廠出品
上海四川路泰安坊

四川省立重慶高級中學校續招新生

一名額　新生五十名

二報考資格　曾在立案之公私立初級中學畢業者

三報名手續　報名時須繳㈠廳製畢業文憑（本屆會考初中畢業生得持學校證明書報考錄取後須呈驗廳製證書始得入校）㈡四寸半身像片（軟底不僵並註明姓名年齡及畢業學校）㈢報名費二元（錄取與否均不退還）

四報名日期　考試日期及地點　八月十五日至十八日午前八鐘至午後四鐘報名八月二十一日至二十二日考試均在菜園壩本校

五考試科目　國文　英文　算學（算術　代數　幾何　三角）史地　理化　動植物　口試及體格檢查

㈠納費　新生入校時繳學費十二元雜費六元書籍費十二元損失保證金二元制服費六元食費三十元以上各費除學雜費外學期終結算時有餘發還不足補繳

㈡免費　（一）凡期終試驗成績平均分數在八十分以上而爲全班第一操行列甲等者准免第一學期學食雜三費（二）期終試驗成績列全班第二而平均分數在八十五分以上操行兼列甲等者准免第二學期學食兩費

七入學時期　九月三日開學即日起至四日止註冊五日行課

八附註　本校原爲重慶大學高中部自本年五月呈准立案後即由教廳更名爲四川省立重慶高級中學校校址仍在重慶菜園壩

校長甘績鏞　（未天庚）

中華民國二十三年七月　日

李榮久遺失職員證啓事

某曾於七月二十五日晚七鐘行至校範市車場適當行人擁擠之際忽被扒手竊去皮包一枚內計券洋二元五角正零錢相關第四五三號職員證一枚無論何人拾得概作無效特此聲明

雙妹老牌爽身粉

一揆肌膚。遍體生涼。爽滑如脂。痱癢除汗。消滅痱子。嬰兒安睡。時髦女子所必需。高尚男子所必用。

雙妹老牌花露水

質料精良。功效至偉。歷史深遠。久享盛名。近來假冒甚多。務請認明正貨。

雙妹老牌菓子露

天時暑熱。宜愼飲食。病從口入。須防厲疫。雙妹菓露。久遠經歷。清潔衛生。飲之舒適。能通大便。能生津液。又能解渴消食。

雙妹牌白鞋帽粉

有軟貨。有硬貨。最潔白。最經濟。最耐用。

重慶代理處商業場振興號

漢口總發行中山大馬路

廣生行有限公司啓

針灸國醫朱錫春啟事

鄙人懸壺四十年（方脈 針灸）手術均依古法所以治療神速捷便迥異尋常早已名播川西南各縣現來渝城僑寓接聖街號大江通旅館仍照在省垣規定午前門診午後出診但收取手術費從廉減半一月表示歡迎今恐有未知特披錄報端爲有疾苦者早得求不藥而愈云爾（未天辛）

先農機器麵粉股份有限公司緊要啓事

啓者敝公司於民國二十二年十月十六日與蒲端五訂立合同委任端五充當謙祥總經理處經理自試辦期至今屢有違約越權情事再三申請不理迫向重慶市政府江北縣政府依法呈請解約在案凡關於謙祥總經理營業往來銀錢暨經手一切事項概由端五自行收交不與公司相涉特此登報鄭重聲明此啓

（人號）

先農謙祥總經理處緊要啓事

啓者敝處前以貸款押得先農公司全部機器廠房全權辦理營業立有合同條約并在法院呈准有案約內載明不經敝處請求解約不得解約現雖雙方涉訟但未經依法或同意解決以前所有營業照常進行凡各往來一切仍希與敝處直接交涉爲荷此啓

（未甲）

黃鑑吾緊要啓事

啓者鄙人二十二日所失中國銀行二三屆二號特種活期存款摺一只計洋三百三十元本會登報申明作廢嗣經由友人處尋回原摺除函達中行查照外特愼重申明原摺與遺失前仍生同等效力此聲地己

啓者昨日敝行赴局完稅在街面被扒手竊去皮夾一枚內附鈔票三十元同利執照一張計洋四百元票第一〇九號本底交兌敝行當向鄉號止兌並呈請警備部存案備查外特此聲明俟後無論軍民拾得概作廢紙無效

怡星合謹啓

（地辛）

重慶私立廣益中學校招生廣告

名額　初中新生五十名

資格　須有教育廳製高級小學畢業證書或具有同等學力者

年齡　須在十二歲以上十五歲以下

報名　地點　於考試前三日在文峯塔本校或城內下都郵街本校辦事處（國貨介紹所隔壁）
手續　繳納廳製證書最近四寸半身像片及報名費一元

考試　地點　南岸文峯塔本校
日期　第一次國歷八月二十日　第二次國歷八月二十六日　午前八鐘起至午後四鐘止
科目　國語　數學　史地　自然　英文

開學　國歷九月一日

詳章　存校

校長楊芳齡

各處商店均有出售